



Fundación
Club Campestre
de Cali
Cambiando vidas



Informe de gestión 2025

Compromiso

Responsabilidad Social

Transparencia

Gestión Educativa

Gestión Social

Gestión Ambiental



Fundación
Club Campestre
de Cali
Cambiando vidas

“Mi paso por la Fundación Club Campestre de Cali no fue simplemente una etapa más en mi vida, fue un punto de quiebre. Llegué siendo un joven con muchas preguntas y salí con una visión diferente del mundo y de mí mismo. Allí entendí el verdadero valor de las oportunidades, de las personas que creen en uno y del esfuerzo constante.

La fundación me enseñó a asumir responsabilidades, a trabajar por objetivos claros y sobre todo, a creer que podía aspirar a más.

Estoy profundamente agradecido por cada enseñanza, cada reto y cada persona que hizo parte de ese camino, porque sin duda la Fundación Club Campestre de Cali marcó un antes y un después en mi historia”.

Juan Pablo Muñoz. Beneficiario graduado en Ingeniería Industrial de la Universidad San Buenaventura. Actualmente trabaja en Colombina



Fundación
Club Campestre
de Cali
Cambiando vidas

Informe de gestión

2025

Fundación Club Campestre de Cali 2025

Presidente Consejo Directivo

Julián Sardi Arana

Vicepresidente Consejo Directivo

Oscar Darío Morales Rivera

Miembros Consejo Directivo

Ana Fernanda Vernaza Peláez

Alberto Hadad Lemos

Camilo Ignacio Gómez Estévez

Charles Winston Bevan Rojas

Claudia Jimena Fernández Becerra

Jaime Correa Londoño

Santiago Rivas Llano

Invitados Permanentes

Marianna Pinzón

Revisora Fiscal Principal

Angélica María Perdomo Cantillo

Revisor Fiscal de RSM CA S.A.S

Revisor Fiscal Suplente

Ricardo Jiménez Rojas

Fundación Club Campestre de Cali

Directora:

Juliana Maya Zuluaga

Colaboradores

Alejandra Vélez Millán

Carmen Astrid García Alarcón

Estephania Morales Leiton

Manuela Arias Herrera

Luis Arnulfo Ramos Rivera

Margarita María Navarro Aguado

Sandra Milena González

Verónica Ríos Castro

Isabella Delgado Caicedo

Gabriela Gómez Torres

Lina Fernanda Alonso Reyes

Valentina Sarria Calero

Gloria Milena Londoño Sepúlveda

Carmenza González Castrillón

Contadora

Martha Alejandra Puentes

Diseño

Cristhian Hospital Montoya

Johana Castillo Muñoz

Verónica Rios Castro



Fundación
Club Campestre
de Cali
Cambiando vidas

¡Gracias!

A todos los socios del Club Campestre de Cali, a nuestras empresas amigas y a cada aliado que ha creído en el poder de cambiar vidas.

Gracias por su confianza, por su generosidad y por dedicar tiempo, recursos y corazón a esta misión.

Gracias a ustedes llegamos a más de



30.000
personas en el 2025, construyendo oportunidades y fortaleciendo nuestra comunidad.

¡Juntos logramos más!

Contenido

| | | |
|--|------------------------------------|----|
|  | Carta del Presidente | 6 |
|  | Objetivos Estratégicos | 8 |
|  | Objetivos de Desarrollo Sostenible | 9 |
|  | Nuestros logros este 2025 | 10 |
|  | Gestión Educativa | 12 |
|  | Gestión Social | 42 |
|  | Gestión Ambiental | 58 |
|  | Aportantes | 64 |
|  | Estados Financieros | 73 |

Carta del Presidente

Señor Antonio Dager, Presidente, y miembros de Junta Directiva: Asamblea de la Fundación Club Campestre de Cali.

Queridos socios y socias

En nombre de mis compañeros del Consejo Directivo, del equipo de la Fundación, de las más de 30.000 personas que impactamos juntos este año, y en el mío propio, quiero expresarles un profundo agradecimiento por su apoyo permanente, confianza y ejemplo de solidaridad. Gracias a ustedes, hoy podemos decir que cambiamos las vidas de personas, familias e incluso territorios.

Con su respaldo, fortalecemos una comunidad educativa de más de 4.700 personas vinculadas al CDI Altos de Santa Elena, que atiende a 300 niños en Primera Infancia; al Colegio José María Cabal, con cerca de 2.000 estudiantes en educación básica y media que ha logrado aumentar 21 puntos en las pruebas de Estado, en los últimos 4 años, reflejando así el impacto sostenido de nuestros programas; los más de 400 jóvenes entre beneficiarios -boleros, caddies y banderoleros- e hijos de colaboradores del Club, de los cuales el 50% alcanza promedios superiores a 4.0; y 130 jóvenes que están en clases de inglés gracias a la Cámara Colombo Americana y a la Universidad Javeriana, de los que ya tenemos algunos en nivel C1; ampliando sus oportunidades para crecer y construir su proyecto de vida.

Nuestro compromiso también se refleja en la Comuna 18, donde impactamos a más de 13.000 personas a través del edificio “Mi Cali Bella se Integra”, un espacio donde la Fundación y la Alcaldía brindamos servicios en el corazón del territorio. Allí promovemos la formación para el trabajo y el emprendimiento junto el SENA y aliados como Johanna Ortiz, Spataro Napoli, Luker, y diversas empresas e instituciones

educativas, brindando posibilidades de empleo digno e ingresos para cientos de hogares, además de servicios de atención psicosocial, tan necesarios en la comunidad.

En el CIDES, Parque Los Pinos, fortalecemos la cultura ciudadana a través del deporte. Gracias a la alianza con la Fundación Real Madrid y Concívica, y su metodología en valores, 150 niños reciben formación integral en fútbol, convivencia y salud. Cali es hoy la primera escuela de la Fundación Real Madrid en el mundo que integra educación ambiental en su modelo formativo. A estos, se suman 800 niños y jóvenes de 23 escuelas deportivas que apoyamos desde hace seis años mediante el torneo “Comuna 18 Sin Límites”, gracias al Club y a empresas aliadas como Ventolini, Constructora Bolívar, la Clínica de Occidente, entre otras.

Con la población adulta trabajamos en formación ambiental y en la creación y fortalecimiento de huertas caseras y comunitarias, promoviendo la sostenibilidad alimentaria y generando oportunidades futuras de ingresos. Desde el CIDES y los barrios aledaños impactamos así a más de 12.000 personas.

Nuestro compromiso ambiental también ha dejado huella: según la CVC, la cuenca del río Meléndez es hoy una de las mejor restauradas y reforestadas de la región, gracias a la siembra de 250.000 árboles que hicimos en años anteriores. En el 2025 iniciamos la restauración del río Lili con 25.000 nuevos árboles, alcanzando un total de 275.000 árboles sembrados por los socios del Club Campestre de Cali a través de su Fundación.

Este esfuerzo no solo reforesta, sino que ayuda a proteger el futuro hídrico y climático de nuestra ciudad.

Nuestro compromiso ambiental también ha dejado huella: según la CVC, la cuenca del río Meléndez es hoy una de las mejor restauradas y reforestadas de la región, gracias a la siembra de 250.000 árboles que hicimos en años anteriores. En el 2025 iniciamos la restauración del río Lili con 25.000 nuevos árboles, alcanzando un total de 275.000 árboles sembrados por los socios del Club Campestre de Cali a través de su Fundación. Este esfuerzo no solo reforesta, sino que ayuda a proteger el futuro hídrico y climático de nuestra ciudad.

Lo que hemos construido juntos no son solo programas sociales: es un modelo replicable de transformación que integra la educación, empleabilidad, cultura ciudadana y sostenibilidad ambiental y que ya visitaron 15 clubes el año pasado con el fin de generar impacto en sus entornos.

Con orgullo e inmensa satisfacción puedo afirmar que somos una entidad querida, respetada y admirada, que ha construido confianza y cariño en las comunidades vecinas, y que refleja fielmente el corazón social de los socios del Club Campestre de Cali, comprometidos con la ciudad que queremos dejar a las próximas generaciones.

Seguiremos este año que inicia trabajando por hacer las cosas cada vez mejor y seguir creciendo nuestro impacto, ahora desde la nueva sede de la Fundación, la Casa San Joaquín. Quiero dar un agradecimiento especial a la Junta Directiva por otorgarnos este ícono tan importante en el Club, que enaltece la labor de la Fundación.

Queremos que sea también un lugar donde nos integremos socios, beneficiarios, colaboradores y comunidad como una gran familia, bienvenidos todos.

Gracias a nuestro Presidente del Club Tony Dager y a su Junta Directiva por su total apoyo. A nuestra Gerente del Club Claudia Fernandez, y a todo su equipo, por su colaboración incondicional. A mis compañeros del Consejo Directivo por ser nuestra guía permanente y por la importancia que dan a la educación como herramienta para alcanzar los sueños de todos los jóvenes. A nuestra Directora y a todo su equipo por impulsar con amor y total compromiso todos los programas para nuestros beneficiarios, colaboradores del Club, sus familias y vecinos queridos. A todos los colaboradores del Club por su trato tan especial y profesionalismo.

En la Fundación trabajamos con Convicción y Amor, es así como hemos alcanzado estos grandes logros y, sobre todo, que estamos conformando una comunidad, fortaleciendo los lazos que unen a socios, beneficiarios, familias, colaboradores del Club, vecinos de la comuna 18, sector público y entidades aliadas. **JUNTOS LOGRAMOS MÁS.**

Gracias por creer, por apoyar y por permitirnos, juntos, cambiar vidas.

Con sentimientos de gratitud y amistad



Julián Sardi Arana

¿Quiénes somos?

En la Fundación Club Campestre Cali, hemos enfocado nuestro trabajo en cambiar vidas. A través de los 3 objetivos estratégicos establecidos en la ruta 2019 -2025 logramos impactar de forma integral a beneficiarios, colaboradores del Club Campestre Cali y también a la comunidad vecina de la comuna 18. enmarcados en los valores:

- **Compromiso**
- **Responsabilidad Social**
- **Transparencia**



La Fundación apoya con programas para la primera infancia, fortalecimiento académico y acceso a educación superior a beneficiarios, hijos de colaboradores, niños y jóvenes de la comuna 18.



La Fundación fortalece con liderazgo, emprendimiento, empleabilidad y cultura ciudadana a los habitantes de la comuna 18.



La Fundación aporta a la restauración y reforestación del Río Meléndez y Lili mediante la siembra y mantenimiento de árboles, adopción de zonas verdes y educación ambiental en buenas prácticas de manejo de residuos, a los vecinos de la comuna.

Nuestra visión

Ser una fundación ejemplo en el país por su alto impacto en la transformación educativa, social y ambiental de la región.



¿Cómo aportamos a los Objetivos de Desarrollo Sostenible?

1 FIN DE LA POBREZA



2 HAMBRE CERO



3 SALUD Y BIENESTAR



4 EDUCACIÓN DE CALIDAD



6 AGUA LIMPIA Y SANEAMIENTO



10 REDUCCIÓN DE LAS DESIGUALDADES



12 PRODUCCIÓN Y CONSUMO RESPONSABLES



15 VIDA DE ECOSISTEMAS TERRESTRES



17 ALIANZAS PARA LOGRAR LOS OBJETIVOS



Nuestros logros este 2025



Nuestro Impacto en la comuna 18

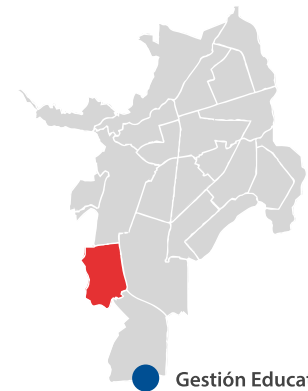

- Gestión Educativa
- Gestión Social
- Gestión Ambiental

Barrios Impactados

- Meléndez
- Buenos Aires
- Los Chorros
- Las Palmas
- La Cruz
- Los Farallones
- Francisco Eladio Ramírez
- Horizontes
- Correa Rengifo
- Polvorines
- Mandarinos
- Pampas del Mirador
- Brisas de las Palmas
- Arboleda
- Altos de Santa Elena
- Alto Jordán
- Alto Meléndez
- Prados del Sur
- Lourdes
- Colinas del Sur
- La Choclona
- Altos de la Luisa

Corregimientos impactados

- Villacarmelo
- Buitrera

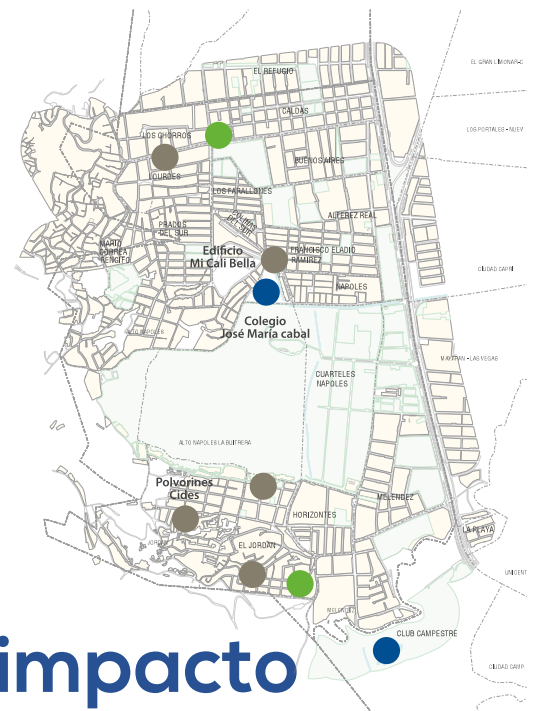

Crecimiento de nuestro impacto

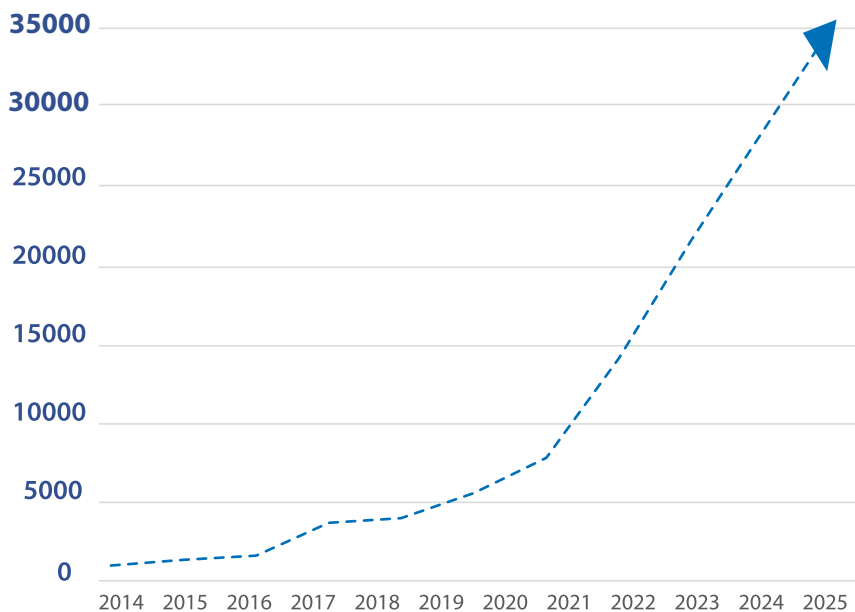

Personas impactadas



Gestión Educativa

2.

Mi paso por la Fundación fue una experiencia muy grata, de mucho apoyo, tanto en lo académico como en lo laboral, el estudio superior es una forma de salir adelante.

-

José Sánchez

Nuestros beneficiarios

Nuestros beneficiarios son jóvenes de la comuna 18, entre los 15 y 26 años de edad que se también prestan sus servicios como caddies, boleros, squash, monitores y banderoleros a los socios del Club y deportistas que usan las instalaciones.

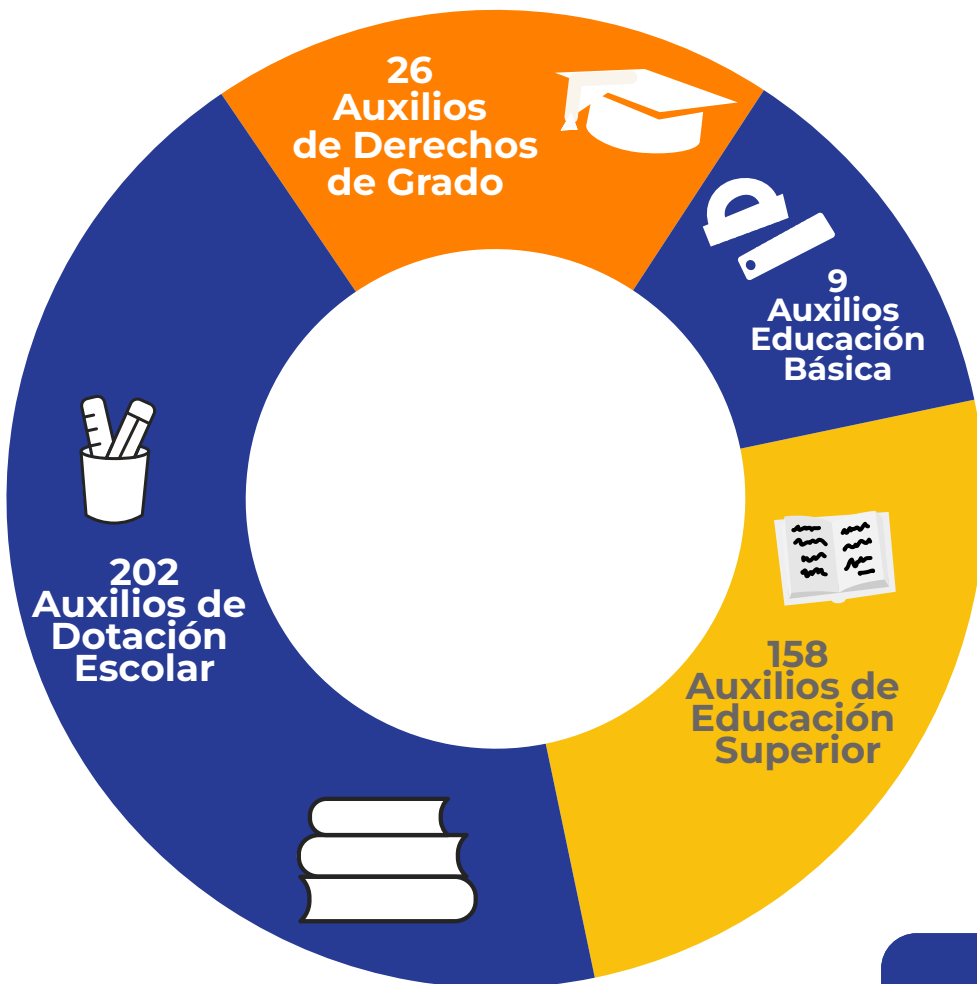

- 119 Caddies
- 90 Boleros
- 5 Banderoleros
- 2 Squash
- 2 Monitores

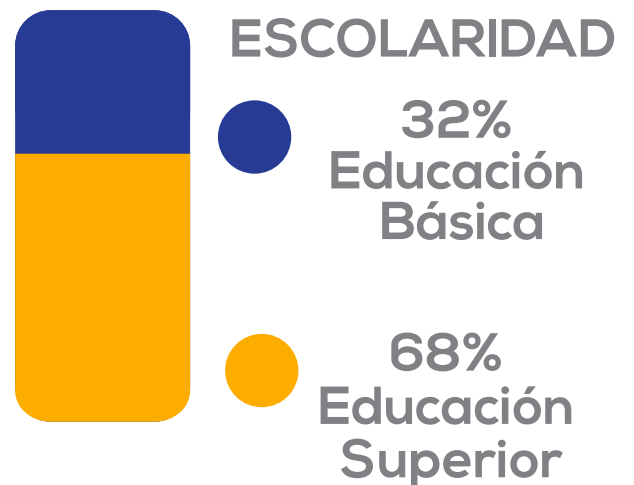

Así trabajamos en la educación para nuestros beneficiarios

Brindamos a nuestros beneficiarios e hijos de colaboradores del Club Campestre de Cali, herramientas para que logren un mejor desempeño académico, así como acceso a oportunidades para su educación superior.



Estas son las carreras predominantes entre nuestros beneficiarios



Técnicos

- Cocina Nacional e Internacional
- Auxiliar Enfermería

Tecnologías

- Tecnología en Gestión de Comercio Exterio
- Tecnología de Desarrollo de Sistemas de la Información / Desarrollo de Software

Profesionales

- Licenciatura en Ciencias del Deporte y Educación Física
- Ingeniería en Sistemas
- Ingeniería Industrial

Alianzas

La Fundación establece colaboraciones estratégicas con diferentes organizaciones para desarrollar acciones y proyectos conjuntos que contribuyan al bienestar de la comunidad. Estas alianzas tienen una duración definida y finalizan una vez se cumple el objetivo propuesto.

Convenios

La Fundación establece acuerdos formales con universidades para brindar beneficios educativos a beneficiarios y colaboradores, como descuentos en matrículas, orientación vocacional, prácticas académicas y acceso a su oferta formativa.



[ENGRADUACIÓN No. 1224-2011]



UNIMINUTO
Corporación Universitaria Minuto de Dios
Educación de calidad al alcance de todos



Apoyo en la Ruta para que se postulen a las becas del Estado

Jóvenes graduados

Celebramos el **grado de 9 jóvenes** beneficiarios que culminaron su carrera y recibieron su título en el 2025.



Jhoan Castaño
Escuela Nacional del Deporte
Tecnólogo en Deporte



Juan Esteban González
Escuela Nacional del Deporte
Tecnólogo en Deporte



Juan José Álvarez
Universidad Santiago de Cali
Tecnología en Desarrollo de Procesos Industriales



Juan Pablo Muñoz
Universidad San Buenaventura
Ingeniería Industrial



Kevin Giraldo
Politécnico Empresarial Colombiano
Cocina Nacional e Internacional



Kevin Betancourt
Fundación Centro Colombiano de Estudios Profesionales
Tecnología en Desarrollo de Sistemas Informáticos



Marlon Andrés Dominguez
Fundación Centro Colombiano de Estudios Profesionales
Tecnología en Producción Industrial



Rafael Muñoz
Politécnico Empresarial Colombiano
Cocina Nacional e Internacional



Santiago Prada
Universidad San Buenaventura
Arquitectura

Completamos 139 graduados con apoyo de la Fundación

Jóvenes con promedios sobresalientes

Celebramos el compromiso de **19** de nuestros beneficiarios con su educación, obteniendo un promedio mayor a 4,5 en sus carreras.

Técnicos

Juan Andrés Ortega

Técnico Profesional en Producción en Diseño de Interiores

Fundación Academia de Dibujo Profesional

4.9



Abraham Gregorio Escobar

Auxiliar de Programador de Sistemas

Politécnico Empresarial Colombiano

4.5



Tecnologías



Diego Fernando Martínez

Tecnología en Gestión Empresarial

Universidad Uniminuto

4.7



Johan Mauricio González

Tecnología de Prevención y Control Ambiental

SENA

4.5



José David Torres

Tecnología en Gestión de la Comunicación en Medios

Tecnológica Autónoma del Pacífico

4.8



Juan Esteban González

Escuela Nacional del Deporte

Tecnología en Deporte

4.5



Nelson Javier Quenguan

Tecnología en Desarrollo de Colecciones de Calzado y Marroquinería

SENA

4.5

Profesional



David Guerrero López
Contaduría Pública
Centro de Estudios Profesionales
4.8



David Rodriguez Peña
Administración de Empresas
Universidad Javeriana
4.5



David Santiago Velandia
Licenciatura en Lenguas Extranjeras Inglés, Francés
Universidad Santiago de Cali
4.5



Edwin Granja Bonilla
Licenciatura en artes visuales
Universidad del Valle
4.6



Jorge Andrés Larrahondo
Licenciatura en Educación Física
Universidad San Buenaventura
4.5



Juan David Jiménez
Psicología
Universidad Cooperativa de Colombia
4.6



Juan Pablo Delgado
Licenciatura en Lenguas Extranjeras Inglés, Francés
Universidad Santiago de Cali
4.5



Juan Sebastián Erazo
Contaduría Pública
Universidad Libre
4.5

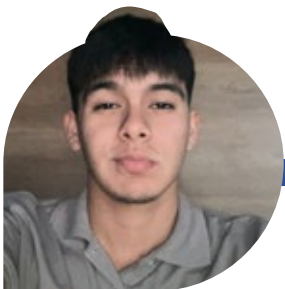

Nicolás Guerrero
Contaduría Pública
Universidad Católica Lumen Geltium
4.7



Santiago Cely Gallego
Ingeniería Mecatrónica
Universidad Autónoma de Occidente
4.6



Santiago Fernández
Trabajo Social
Universidad Uniminuto
4.5



Santiago Prada
Arquitectura
Universidad San Buenaventura
4.7

Vinculaciones laborales

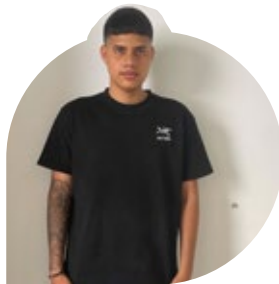

Jonathan Cobo
Tecnología en Gestión
Comercial y Análisis
de Mercados
Banco Unión

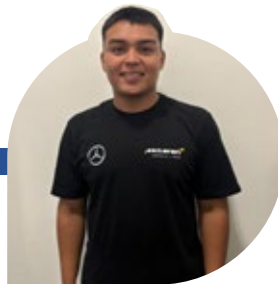

Miguel Serna Vidal
Contaduría Pública
**Constructora Mi
Casa Rural**



Juan Pablo Muñoz
Ingeniería Industrial
Colombina



Brayan Palmito
Tecnología en Desarrollo
de Sistemas de la Información
Sonda de Colombia

Estudiantes en práctica



Nicolás Ospina
Comercio Exterior
Colombina



Cristofer Gonzalía
Contaduría Pública
Redox Colombia



Nicolás Ascárate
Finanzas y Negocios
Internacionales
Clínica de Occidente



Brayan Cardona
Tecnología en Gestión
Logística Empresarial
Tecnoquímicas



David Rodríguez
Administración de
Empresas
Mondelez Colombia SAS



Rafael Muñoz
Cocina Nacional
e Internacional
Crepes and Waffles



Julián Andrés Aguirre
Gestión en Procesos Industriales
Coordinadora Mercantil



Diego Fernando Martínez.
Administración de empresas
Siesa

Formación Complementaria

Enfocados en fortalecer el desempeño académico de nuestra comunidad interna, desarrollamos programas que aporten a su formación.

Inglés

134

beneficiarios, hijos de colaboradores y comunidad, recibieron clases complementarias para su certificación en inglés como segunda lengua.



Orientación Vocacional

Jóvenes de grado once, beneficiarios e hijos de colaboradores del Club, recibieron asesoría y acompañamiento para una selección consciente y acertada de la carrera una vez culminen sus estudios de educación básica.

Open House Universidades

Nos preparamos para el ingreso a la educación superior con visitas a instituciones educativas, donde los estudiantes pudieron conocer las instalaciones y la oferta académica para dar el siguiente paso.

Preicfes

34 beneficiarios y jóvenes de Ampliando Horizontes (hijos de colaboradores) se prepararon para la presentación de las pruebas del estado (ICFES).

Felicitemos a los jóvenes con mayores puntajes:



| Jhoan Steven Arboleda García | Colaborador Club | 365 |
|--------------------------------|----------------------|-----|
| Santiago Vergara Endo | Beneficiario | 349 |
| Juan Esteban Sánchez Rojas | Beneficiario | 341 |
| Hillary Ordoñez Mesa | Ampliando Horizontes | 312 |
| Nasly Sofia Sánchez Rojas | Ampliando Horizontes | 307 |
| Juan Andrés Echeverry Mosquera | Beneficiario | 303 |
| Karen Dayana Velandia Ver | Ampliando Horizontes | 302 |

Ampliando Horizontes

Con este programa buscamos apoyar a los hijos de los colaboradores que prestan sus servicios en el Club Campestre y que cuentan con al menos un año de antigüedad, brindando la oportunidad de acceder a una educación de calidad, para que cuenten con los recursos económicos y acompañamiento necesarios para su proceso educativo, de modo que los niños desde 2 grado y jóvenes tengan acceso a educación de calidad y desarrollo integral.



215

niños y jóvenes en el programa

164 Educación Básica

54 Educación Superior

Felicidades a los jóvenes con mejores promedios en Educación Superior

| | | | | |
|--------------------------------|--------------------------------------|---------------------------------------|---|-------------|
| Ailyn Tatiana Arcos Ordoñez | Hija de Amparo Ordoñez Lopez | Universidad del Valle | Licenciatura en Educacion Infantil | 4,77 |
| Delia Karime Hernandez Suarez | Hija de Diego Fernando Hernandez | Universidad Santiago de Cali | Medicina Veterinaria | 4,67 |
| Daniel Felipe Hoyos | Hijo de Carolina Rivera Ramirez | INTECOL | Auxiliar Contable y Financiera | 4,66 |
| Laura Sofia Gonzalez Estupiñan | Hija de Jose German Gonzalez Giraldo | Universidad Santiago de Cali | Licenciatura en Primera Infancia | 4,64 |
| Natalia Ortiz | Hija de Licent Artunduaga | Universidad Javeriana | Diseño de Comunicación Visual | 4,64 |
| Sofia Alejandra Ceron Chicaiza | Hija de Santos Ceron | I. Universitaria Antonio Jose Camacho | CENA BENEFICA / Lic. En Educación Infantil | 4,6 |
| Víctor Manuel Quiñonez | Hija de Gretel Marcela Vargas | Diseñamos Academia de Diseño de Modas | Tecnico Laboral en Sastre, Modisto y Peletero | 4,54 |
| Oswald Sneyder Yanten Daza | Hijo de Luzmila Daza Ruiz | Universidad Antonio José Camacho | Contaduria Publica | 4,52 |
| Jeidy Vanessa Balanta Garcia | Hija de Leyder Balanta | Ins. Educativa Antonio José Camacho | Licenciatura en Educacion Infantil | 4,5 |
| Ana Sophia Gutierrez Moreno | Hija de Oscar Fabian Gutierrez Velez | Universidad Autonoma de Occidente | Cine | 4,5 |
| Felix Santiago López Pulido | Hijo de Ana Milena Pulido | Universidad Libre | Ingenieria Industrial | 4,48 |

Estas son las áreas de los colaboradores apoyados

- Alimentos y Bebidas – Servicio
- Alimentos y Bebidas - Cocina
- Deportes – Hípica
- Mantenimiento General
- Deportes
- Campo de Golf
- Casa Club
- Dirección Financiera
- Gerencia
- Gestión Humana
- Tecnología de Información
- Fundación
- Summar
- Rapiaseo
- Corponova
- Fisioterapeutas
- Lavandería
- Fe Soluciones



Formación complementaria a beneficiarios y colaboradores

Desarrollamos formaciones para fortalecer habilidades de los beneficiarios de la Fundación y colaboradores del Club Campestre de Cali como



20 personas

Servicio al cliente



20 personas

Curso de Excel

134 niños, jóvenes y adultos en programa de Inglés

Desarrollamos programas de inglés junto a aliados estratégicos, orientados al fortalecimiento de competencias clave para la empleabilidad y el desarrollo integral de niños, niñas y jóvenes, contribuyendo a la construcción de proyectos de vida con mayores oportunidades académicas y laborales.



Programa de inglés con Universidad Javeriana y JWL

62 Participantes

Beneficiarios e hijos de colaboradores hacen parte del programa con el fin de fortalecer sus habilidades comunicativas en el inglés, logrando completar desde el nivel A1 hasta B1 con una intensidad horaria de 9 horas semanales.

26 Participantes

En la Institución Educativa General José María Cabal, estudiantes desde los 12 años, asisten a este curso para fortalecer sus habilidades en clases dos días a la semana, completando 6 horas semanales.



Jesuit Worldwide Learning
Higher Education at the Margins



Pontificia Universidad
JAVERIANA
Cali

PROGRAMA EDUCACIONAL No. 0004-001

Programa de inglés para la Comunidad

28 Participantes

En alianza con el SENA, desarrollamos un curso de inglés para la comuna 18, al que pueden acceder en el Edificio Mi Cali Bella se Integra y en el CIDES, donde recibieron 12 sesiones, dos días a la semana para un total de 48 horas.



Programa de inglés con enfoque en empleabilidad

18 participantes

Gracias a la Cámara Colombo Americana, AmCham, beneficiarios e hijos de colaboradores hacen parte del programa con el fin de fortalecer sus habilidades comunicativas en el inglés, logrando completar desde el nivel A1 hasta B1 con una intensidad horaria de 9 horas semanales, gracias a la alianza con el Colombo Americano.



Felicitamos a los jóvenes que lograron alcanzar la meta

| | | |
|-------------------------|----|----------------------|
| Johan Zamora Uribe | C1 | Beneficiario |
| Camilo Portilla Ortega | C1 | Beneficiario |
| Joseph Urrea Jamauca | B2 | Beneficiario |
| Jose Diaz Gonzalez | B2 | Beneficiario |
| David Corrales Valencia | B2 | Ampliando Horizontes |
| Laura Vergara Endo | B2 | Ampliando Horizontes |
| Wilson Pinto Cordoba | B1 | Beneficiario |
| Jhojan Sánchez Pabón | B1 | Beneficiario |
| Hillary Ordóñez Mesa | B1 | Ampliando Horizontes |
| Yasser Yazan Palacios | B1 | Beneficiario |
| Ángel Meneses Salas | B1 | Beneficiario |
| Esteban Ramos Gomez | B1 | Ampliando Horizontes |
| Luisa Manrique Gómez | B1 | Ampliando Horizontes |
| Valentina Riascos Hoyos | B1 | Ampliando Horizontes |



Escanea y conoce el video de sus resultados

Desayuno Mejores Estudiantes

Reconocimos el compromiso con el desempeño académico de **198 jóvenes** que obtuvieron un promedio mayor a 4,0 durante el 2025.



“Esto se siente súper bien, me motiva al siguiente año sacarlo incluso más para poder volver a este evento. Esto demuestra que lo que tú haces al final, ese esfuerzo que haces, pues vas a recoger el fruto, es ser consciente y saber por qué lo estás haciendo”.

David Corrales, joven del programa Ampliando Horizontes

Así ha crecido la cantidad de estudiantes destacados a lo largo de los años

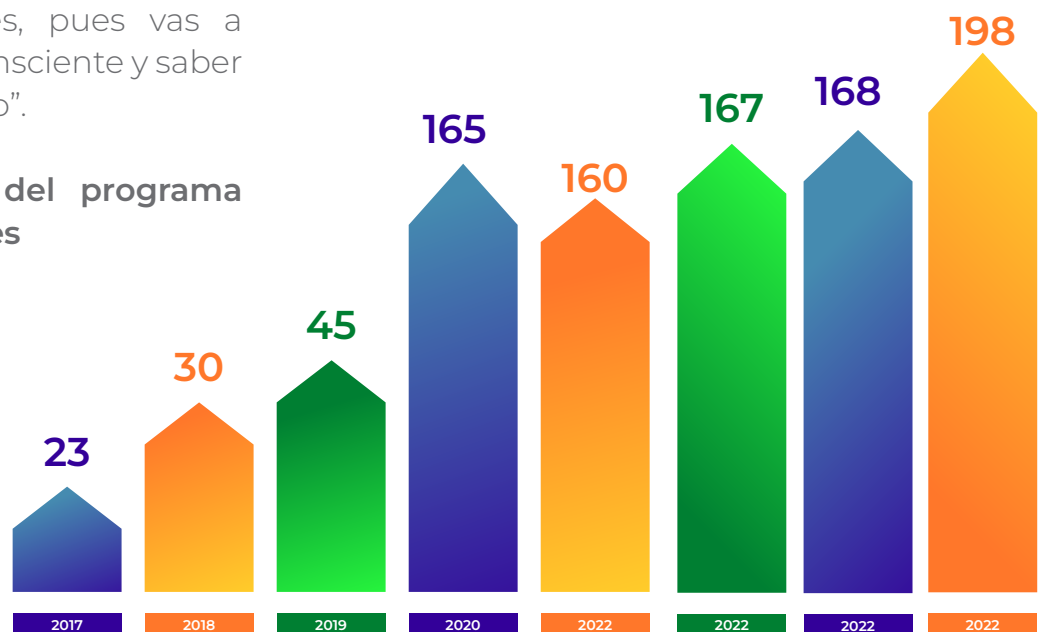

Estudiantes Becados en Colegio New Cambridge

Enfocados en fortalecer el desempeño académico de nuestra comunidad de beneficiarios, desarrollamos alianzas que aporten a su formación.



Valentina Arias Núñez
Hija de John Henry Arias
Instructor de Tenis
5 grado



Joel Palta Victoria
Hijo de Ewdard Palta
Almacenista
4 grado



Milan Pasos
Hijo de Andrés Pasos
Ex-jardinero
4 grado



Luciana Moreno Villota
Nieta de Adrián Villota
Mesero
3 grado



Santiago Torres Gómez
Hijo de Ángela María Gómez
CDI
3 grado



Jerónimo Aragon Lopez
Hermano de Daniel Santiago
Bolero
1 grado



Martin Meneses Caicedo
Hijo de Wilson Meneses
Caddie
1 grado



Aylin Samara Moreno
Hija de Jairo Moreno
Campo de Golf
Transición



Ximena Leyton Madrid
Hija de Stiven Leyton Martinez
Electricista
Transición

Estos niños reciben beca académica que cubre su matrícula, pensión mensual, transporte, uniforme y materiales desde preescolar hasta graduarse de bachillerato en este colegio que es reconocido en Cali por su calidad académica y programa de Bachillerato Internacional.

Desarrollo Humano

En la Fundación buscamos formar personas integrales que se constituyan como ciudadanos que aporten a la construcción de una sociedad mejor. El Programa de Desarrollo Humano está orientado a potenciar las habilidades y competencias de nuestros beneficiarios, acompañándolos en la construcción de un proyecto de vida sólido y significativo. Incluye espacios de formación y acompañamiento en proyecto de vida, finanzas personales, marca personal y competencias laborales, además de atención psicológica, preparación para la vida laboral, y la promoción de hábitos de vida saludables, contribuyendo así a su bienestar personal, emocional y profesional.

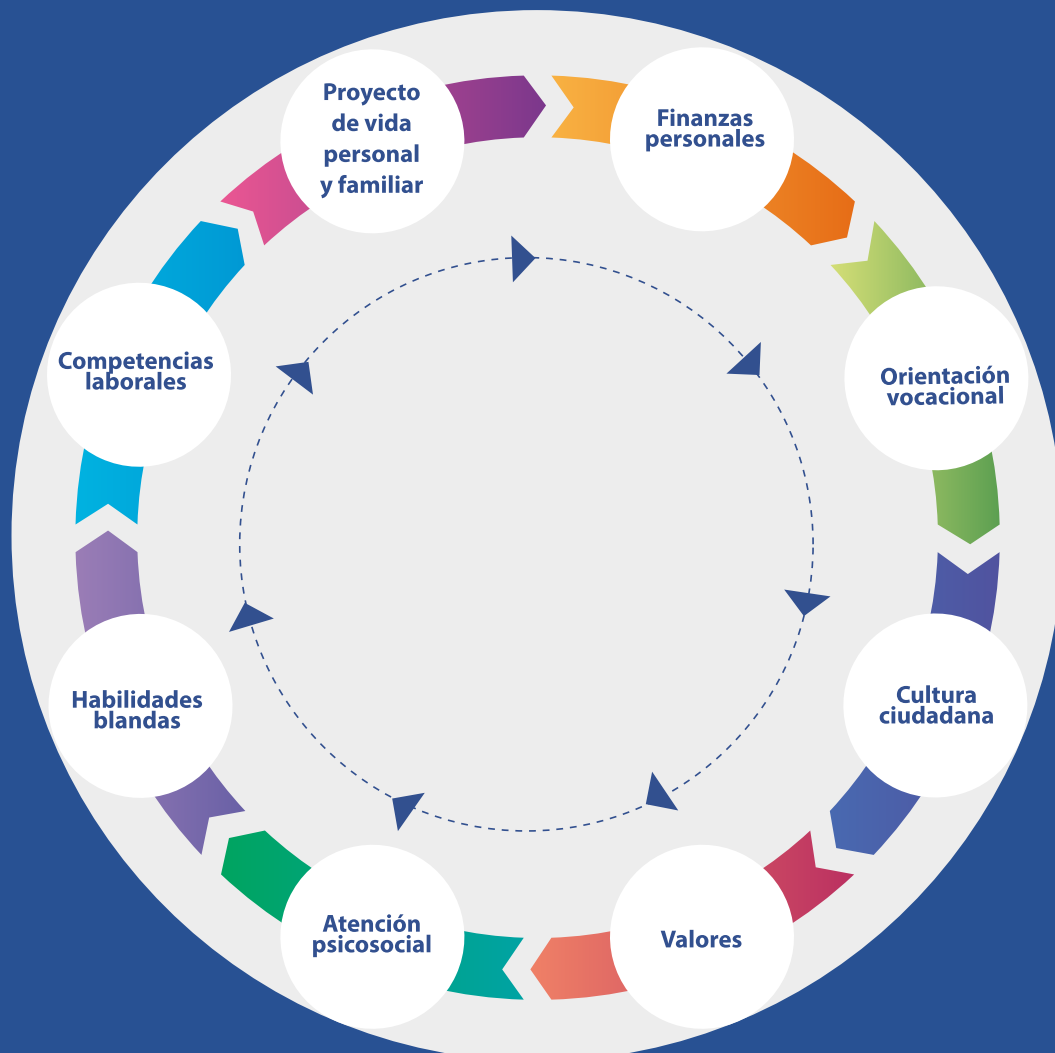

Hemos definido una ruta de formación según la etapa de cada uno de los beneficiarios, así:





Proyecto de vida familiar

50 familias impactadas

Buscamos fortalecer la relación entre la Fundación, nuestros beneficiarios y sus familias, ofreciendo espacios de acompañamiento y talleres que promueven vínculos sanos, el establecimiento de proyectos familiares y el compromiso de cada una de las partes para alcanzar las metas trazadas. A través de este programa, también se socializan los programas de la Fundación y su aporte al bienestar integral de estos grupos, que son la base de la sociedad.

Formación en liderazgo y para la vida

5 Charlas de ejemplo de vida y liderazgo

Desarrollamos espacios donde socios y líderes empresariales reconocidos en la ciudad compartieron su historia de vida y lecciones aprendidas, con el fin de motivar al liderazgo y empoderamiento de nuestros beneficiarios y comunidad vecina.



Promoción y prevención

180
beneficiarios
impactados

Trabajamos la promoción y prevención a través de talleres enfocados en hábitos saludables, educación sexual, consumo de sustancias psicoactivas y el uso del cigarrillo electrónico.

Fortalecimiento de habilidades blandas

Con un enfoque en los beneficiarios que se encuentran finalizando sus carreras en educación superior, desarrollamos un proceso formativo orientado a potenciar habilidades sociales, emocionales y relacionales que favorecen la adaptación, el desempeño laboral y la construcción de relaciones sanas.

Jornada de salud

200 asistentes

Se realizaron 2 jornadas en las que los beneficiarios recibieron atención médica, odontológica, orientación en derechos sexuales, pruebas de consumo, vacunación, atención psicológica y pruebas rápidas de VIH.



Otros auxilios de bienestar



19.982

Total de almuerzos entregados a beneficiarios

42

Auxilios médicos y de calamidad

97

Personas que reciben apoyo para el pago de su seguridad social



Valores y cultura ciudadana

Con nuestros beneficiarios, nos enfocamos en la promoción del respeto, el ejercicio responsable de la libertad, la dignidad, los valores, los deberes y los derechos correlativos de la personalidad humana en la comunidad.

Mensualmente enfocamos el trabajo en un valor, llevando un ejemplo a través de talleres o capacitaciones donde puedan visibilizar el impacto que tiene cada uno de en la vida cotidiana.



| Valor del mes | Tema de profundización |
|---------------------------------|---|
| Autoestima | Cuidado personal y cuidado del entorno |
| Responsabilidad | Educación cívica. Fomentar el comportamiento cívico y el respeto por las normas. |
| Respeto | Promoción y Prevención de hábitos saludables. Conciencia del cigarrillo electrónico como SPA |
| Planificación Financiera | Finanzas personales |
| Cortesía | Convivencia ciudadana se basa en el respeto mutuo, la tolerancia y la colaboración |
| Tolerancia | Diversidad e inclusión, fomentar el respeto hacia diferentes opiniones, etc. |
| Liderazgo | Empoderamiento, toma de decisiones y resolución de conflictos. |
| Trabajo en equipo | Participación ciudadana |
| Persistencia | Reconocimiento de derechos humanos y deberes. |
| Diligencia | Actual con cuidado, responsabilidad y prontitud |
| Honestidad | PYP. Consumo de alcohol y sustancias Psicoactivas. |
| Agradecimiento | Gratitud y reconocimiento |

Bienestar de los beneficiarios

Gracias a los aportes de todos los socios del Club Campestre de Cali, pudimos aportar al bienestar de beneficiarios, colaboradores y sus familias, a través de actividades culturales y deportivas.



Torneo de Golf Beneficiarios

Torneo de Tenis Beneficiarios



Torneo de Ajedrez Socios, Beneficiarios y Colaboradores



Celebración de Navidad

Gracias a todos los socios del Club Campestre de Cali, a los socios golfistas que nos apoyaron y acompañaron ese día, a las donaciones recibidas de Spartaro Napoli, Bivien, Colgate, Calzatodo y Beatriz Cerquera y la comisión de golf pudimos celebrar la navidad con una emotiva fiesta para nuestros beneficiarios del tenis, golf, squash, hípica, polo y caddies extra en la que recibieron también regalos, rifas y anchetas.



500 anchetas entregadas a beneficiarios, colaboradores y comunidad



Baúl

Con el “Baúl”, beneficiarios de la Fundación y colaboradores del Club, tienen la oportunidad de adquirir artículos a un precio simbólico, gracias a las generosas donaciones de nuestros socios.

Los ingresos recibidos este día se destinan en su totalidad a financiar actividades educativas y recreativas para nuestros beneficiarios.

En el año 2025, contamos con la participación solidaria de más de 250 socios del Club Campestre de Cali, lo que nos permitió ampliar nuestro impacto y apoyar también a la comunidad, quienes se benefician mediante ropa, juguetes, artículos deportivos, muebles y



Más de 1200 personas beneficiadas.

Unidad de Transformación Social Altos de Santa Elena

804 Personas impactadas

El Centro de Desarrollo Infantil (CDI), Unidad de transformación social Altos de Santa Elena, es un espacio donde garantizamos que niños entre los 9 meses hasta los 5 años de edad de la comuna 18 reciban una atención integral en alimentación balanceada, atención y cuidado a la salud y educación inicial de calidad.



Atención a niños

280 niños atendidos

Durante el 2025 seguimos acompañando al operador para brindar una atención integral a los niños. Aquí son recibidos desde las 8:00 a.m hasta las 4:00 p.m, permitiendo el desarrollo de la jornada laboral a los padres.

Los estudiantes que cumplen su ciclo hasta los 5 años logran realizar una transición armónica a básica primaria para continuar con su formación. En este proceso los padres de familia conocieron la Institución General José María Cabal, también apoyada por la Fundación, con el fin de facilitar el proceso de transición desde la UTS hasta la Institución Educativa.



Programas Complementarios

Para garantizar una atención integral a los niños, impactando su entorno, trabajamos con programas de formación complementaria para niños, padres y docentes de la institución.

Junto a la Escuela Nacional del Deporte, los niños y niñas, contaron con el apoyo de estudiantes en práctica de Terapia Ocupacional y Fisioterapia quienes acompañaron los procesos educativos.

Nos unimos también a la celebración de las fechas especiales para los niños como el Día del Niño, Halloween y Navidad, logrando que disfrutaran de actividades lúdicas y de diversión.



Semillas de Apego

40 madres de familia impactadas

Junto a la Universidad de Los Andes, desarrollamos un programa que busca transformar a las familias, enseñando a cuidarse a sí mismas para el cuidado de sus pequeños, resaltando el cuidado para la atención física y emocional de los niños y niñas que se encuentran en la etapa de primera infancia.



Institución Educativa General José María Cabal

Desde el año 2020 encontramos en la Institución General José María Cabal un aliado para cambiar las vidas de niños, niñas y jóvenes de la comuna 18, logrando impactar a 1.800 estudiantes que asisten a la institución.



Calidad Educativa

Con un enfoque en la calidad educativa, acompañamos a la institución en sus procesos pedagógicos, buscando oportunidades de mejora y generando un plan de acción para cada una de ellas.

Mediante espacios de desarrollo institucional, consejos académicos y reuniones por áreas del conocimiento, se fortalecieron los procesos de análisis de resultados, la actualización de la malla curricular, los planes de área y de aula, así como el Sistema Institucional de Evaluación. Estas acciones impactaron a la totalidad del cuerpo docente y contribuyeron al mejoramiento de los procesos académicos, reflejado en el avance de la institución en las Pruebas Saber 11, manteniendo la categoría C en el 2025.

Acompañamos los procesos educativos de la institución, enfocándonos en los estudiantes de grado 11 que durante el año cursaron su pre-icfes como preparación para las pruebas de estado. Este proceso Pre ICFES fue articulado con los procesos internos, integrado con los docentes para el desarrollo de competencias para afrontar las Pruebas Saber.

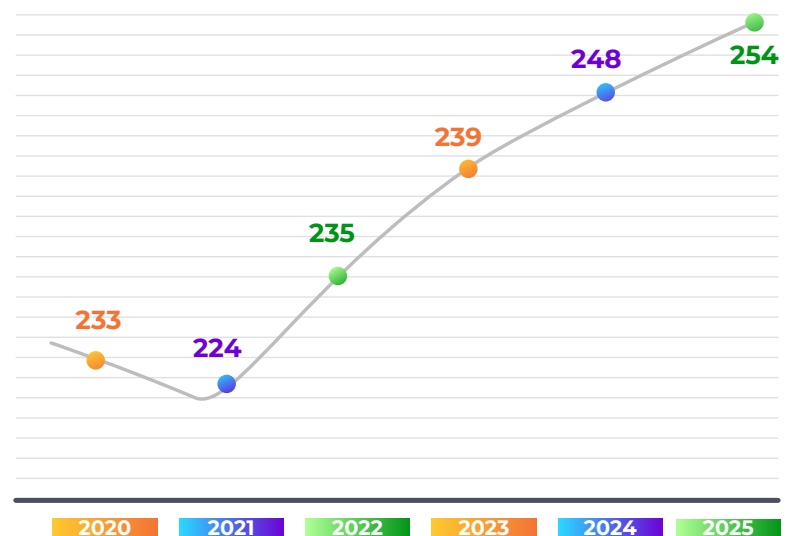

Hemos logrado aumentar el puntaje global en 21 puntos.

Atención psicosocial



Durante el 2025 trabajamos junto a nuestro equipo de atención psicosocial en dos frentes: promoción y prevención y atención y seguimiento, con el fin de poder impactar a niños, niñas, jóvenes, padres de familia y docentes, buscando fortalecer integralmente el desarrollo emocional, social y académico de los estudiantes a lo largo de su trayectoria escolar.

82% de estudiantes impactados

78% de profesores impactados

Casos de atención y seguimiento



Personas impactadas con programas de promoción y prevención



A través de un estudio profundo, articulado con docentes, se identificaron temáticas clave para la orientación psicológica para cada grado y para las familias.

| ESTUDIANTES | | | |
|--------------------|--|----------------|--|
| Grado | Tema | Grado | Tema |
| Transición | Manejo de emociones y normas y límites. | Sexto | Relaciones afectivas, empatía, ley 1620 y comunicación asertiva. |
| Primero | Normas y límites y control de impulsos. | Séptimo | Relaciones afectivas, manejo del tiempo libre y resolución de problemas y conflictos. |
| Segundo | Control de impulsos, comunicación asertiva, autonomía. | Octavo | Relaciones afectivas, ley 1620 y aceptación a la diferencia. |
| Tercero | Valores, control de impulsos y manejo de emociones | Noveno | Autoestima, autoconocimiento y manejo del tiempo libre. |
| Cuarto | Manejo de la tensión y el estrés y autonomía. | Décimo | Proyecto de vida, autoestima, manejo del tiempo libre y motivación. |
| Quinto | Empatía y convivencia escolar. | Once | Confianza para el icfes, motivación, manejo de tensión y estrés, orientación vocacional. |
| Aceleración | Manejo del tiempo libre y motivación. | | |



Plan de trabajo con familias

| Eje temático | Actividad | Descripción |
|---|-------------|---|
| Garantía de derecho | Actividad 1 | Primera reunión de padres de familia en acompañamiento con los docentes para la socialización del proyecto Alianza familias – escuela. |
| | Actividad 2 | Escuela de familia ley 1098 del 2006 – Código de Infancia y Adolescencia con apoyo de Policía de Infancia y adolescencia. |
| | Actividad 3 | Infografías o video sobre la ley 1620 del 2013 y ley 2025 del 2020. |
| Educación de la sexualidad | Actividad 1 | Prevención de violencia sexual de NNA. Acompañamiento de Profamilia y secretaria de salud. Reforzar con infografía con rutas de atención. |
| | Actividad 2 | Taller prevención del embarazo en acompañamiento con Fundación Min Krop. |
| Crianza amorosa y respetuosa y estilos de vida saludables | Actividad 1 | Escuela de familia sobre la prevención del consumo de SPA. |
| | Actividad 2 | Actividad no convencional para incentivar los estilos de vida saludables – (realización de aerorumba). |
| | Actividad 3 | Escuela de familia sobre acoso escolar con primaria y secundaria – Apoyo con material audiovisual. |
| | Actividad 4 | Escuela de familia sobre salud mental – (Prevención de conductas de riesgo sobre la integridad física y mental). |
| Apoyo en procesos educativos y contención familiar | Actividad 1 | Escuela de familia sobre acompañamiento parental y estilos de aprendizaje con acompañamiento al profesional de apoyo o SED. |

Actividades complementarias

Para aportar al desarrollo integral de los niños, se trabajaron actividades complementarias en inglés, deporte y cultura.

Inglés

26 Estudiantes recibieron clases complementarias de inglés.

Como complemento a su formación básica, estudiantes de la institución recibieron cursos de inglés.

Notas de Paz

50 Estudiantes de la institución

hacen parte del programa Notas de Paz, donde reciben clases de orquesta, logrando presentarse en la Noche de los Mejores en la Institución.



Project Béisbol

30 Estudiantes

reciben clases de béisbol en la institución.



Adicionalmente los estudiantes también acceden a clases de karate, fútbol y baloncesto.



Gestión Social

2.

Es mágico llegar a casa y no estar solo, sino rodeado de ángeles que en este caso se llaman Fundación Campestre de Cali, y es que todos ponen un granito de arena para a todos, la vida me ha cambiado muchísimo.

-Norma Bolívar, Cocina

Programa de vivienda

En la Fundación Club Campestre de Cali, tenemos una apuesta por mejorar las condiciones de vivienda de los beneficiarios y colaboradores del Club, mediante el acompañamiento financiero, técnico, social, jurídico y económico para brindar el acceso a vivienda nueva y mejora de vivienda.

90 viviendas en el 2025

Para un Total de

372 familias impactadas

Y total de

1488 personas impactadas

65 Mejoras

25 Nuevas

Áreas de colaboradores impactados



Adicionalmente, complementamos el proceso con el acercamiento a aliados constructores e instituciones financieras para que ofrezcan sus productos mediante ferias y el acompañamiento personalizado para los trámites requeridos.

Así funciona el proceso



Algunos casos de éxito

Mejoras

Cristian Fraga
Coordinador Polo

Antes



Después

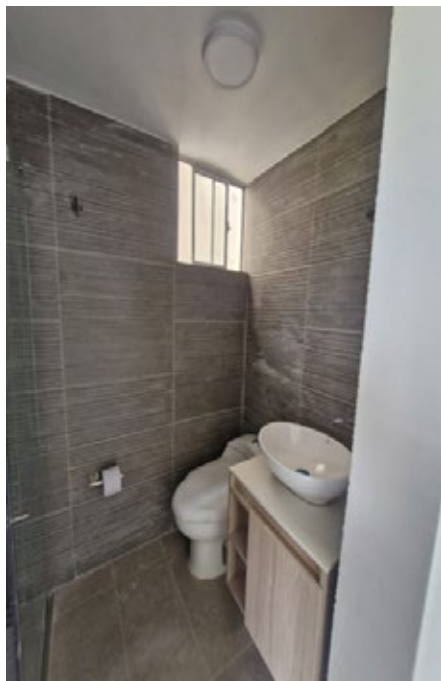

Algunos casos de éxito

Mejoras

Sandra Grajales
Mesera

Antes



Después



Algunos casos de éxito

Nueva

**Juan Pablo Valencia
Segundo Cocinero**



Fortalecimiento del tejido social

El fortalecimiento del tejido social está orientado a promover la participación comunitaria, la convivencia y el sentido de pertenencia. A través de distintas iniciativas, impulsamos procesos que fortalecen las capacidades de la comunidad y fomentan su desarrollo colectivo.

Fortalecimiento al liderazgo basado en equidad de género

500 personas impactadas

Hemos trabajado en contribuir al empoderamiento de las mujeres mediante el fortalecimiento de sus capacidades personales, económicas y de liderazgo, promoviendo el cuidado del medio ambiente, la sostenibilidad, la participación comunitaria, la autonomía social y el fortalecimiento de las redes sociales como base para el desarrollo del territorio.



Cuidado del Entorno

Se realizó acompañamiento al fortalecimiento de las huertas individuales del grupo de adultos mayores y el colectivo de mujeres de la Comuna 18, mediante espacios de formación enfocados en su cuidado, sostenibilidad y en el aprovechamiento de residuos sólidos.

Estas acciones promovieron la reducción y reutilización de residuos en los hogares, a través de la elaboración de abonos orgánicos y la transformación de materiales como el aceite de cocina reciclado y plantas para la producción de artículos de aseo y cuidado personal.

El proceso aportó al rescate de saberes ancestrales, al fortalecimiento de la seguridad alimentaria, al cuidado del entorno y a la generación de ingresos, en articulación con aliados estratégicos como la Escuela Nacional del Deporte, la Corporación Génesis, el SENA y el programa TIOS. Asimismo, mediante talleres de gestión integral de residuos sólidos, se incentivó el cuidado ambiental como base para la construcción de tejido social.

68 personas impactadas



Deporte

El deporte es una herramienta clave para el fortalecimiento del tejido social, promoviendo la integración, el trabajo en equipo y la convivencia comunitaria. A través de este, se generan espacios de encuentro que fortalecen los vínculos sociales y contribuyen al desarrollo integral de niños, jóvenes y adultos.

Durante el 2025, enfocamos nuestro trabajo a través del fortalecimiento a escuelas deportivas a través de atención psicosocial y contribuyendo a la realización de torneos de fútbol en la comunidad, logrando así resaltar el talento de niños, niñas y jóvenes en la ciudad.

**1er zonal copa Gatorade
en el CIDES**

220

**Jóvenes participando en el
Parque los Pinos**



Algunos socios del Club Campestre de Cali se han unido para aportar al fortalecimiento de las escuelas deportivas de la comuna, donando implementación deportiva para su funcionamiento.

VI Torneo Comuna 18 Sin Límites 'Copa Ventolini'

1.200

Personas impactadas

15 Barrios de la comuna 18 impactados

Un total de 24 equipos, entre rama masculina y femenina, participaron de la jornada, donde a través del deporte trabajamos en valores como respeto, tolerancia, el trabajo en equipo y el juego limpio.

450 jóvenes entre los 14 y 16 años que hacen parte de diferentes escuelas deportivas de la comuna 18 participaron y recibieron implementación, dotación y suplementos deportivos, gracias a las empresas patrocinadoras.



"Estoy lleno de gratitud con la Fundación, porque gracias a este torneo, todos pueden ver nuestro esfuerzo y talento. Esto nos impulsa a seguir adelante"
Juan José Vélez, goleador Institución Educativa General José María Cabal



Escuela Sociodeportiva Fundación Real Madrid

150 niños, niñas
y jóvenes
beneficiados



En el 2025 realizamos la apertura de la primera Escuela Sociodeportiva de la Fundación Real Madrid en Cali, que se desarrolla en el CIDES – Parque Los Pinos, en la Comuna 18, siendo un programa de impacto a niños, niñas y jóvenes desde los 6 años hasta los 17 años, donde participan niños de la comuna que se encuentran en alguna situación de vulnerabilidad e hijos de colaboradores del Club.

Este programa busca promover el desarrollo humano, social y emocional de niñas y niños mediante el deporte, utilizando el fútbol como herramienta educativa para inculcar valores fundamentales como el trabajo en equipo, el respeto, la disciplina y la solidaridad.

Además del deporte, los participantes acceden a un acompañamiento integral para promover el fortalecimiento del tejido social, que incluye actividades formativas en valores, apoyo psicosocial, orientación nutricional y sensibilización medioambiental, este último, dirigido por la Fundación Club Campestre de Cali, es el primero que se desarrolla a nivel mundial.

Los formadores de este programa son líderes deportivos de la comuna, quienes fueron capacitados por la Fundación Real Madrid para replicar la metodología en estos niños, niñas y jóvenes, así mismo, reciben formación permanente para la implementación de valores dentro de los entrenamientos deportivos.



Infraestructura para la comunidad

CIDES

El Centro de Integración de Desarrollo Social (CIDES) es un espacio de integración y fomento del deporte, recreación, cultura y formación que construimos para la comunidad de la comuna 18, en alianza con Fanalca.

12.259
personas
impactadas



Gracias a la Secretaría de Deporte y Recreación de Cali, los niños, niñas, jóvenes y adultos de la comunidad reciben a diario diferentes actividades lúdicas y deportivas como baloncesto, hapkido, aerorumba y gimnasia.

**DEPORTE Y
RECREACIÓN**
2.460
personas impactadas

FORMACIÓN
176
personas
impactadas



En este espacio también llevamos programas de formación en alianza con instituciones públicas y privadas, donde la comunidad puede acceder a cursos que les aporten a la generación de ingresos, al fortalecimiento del tejido social, cultura ciudadana y la convivencia.

Mi Cali Bella se Integra

Desde su inauguración, el Edificio Mi Cali Bella se Integra se ha dedicado al fortalecimiento social, educativo y de salud de la comunidad de la Comuna 18, trabajando en dos enfoques: generación de ingresos y salud mental.

Atención en salud

Brindamos atención en salud desde un enfoque integral, que articula servicios de medicina general en alianza con la ESE Ladera y acompañamiento psicosocial, con el propósito de promover el bienestar físico, mental y emocional de la comunidad, servicios gratuitos para los habitantes de la comuna 18.



268

personas atendidas por médico general



830

pacientes atendidos en psicología

Como parte del acompañamiento psicosocial, desarrollamos procesos de psicoeducación a través de talleres dirigidos a mujeres y a escuelas de fútbol de la comuna, orientados al fortalecimiento de habilidades emocionales, la promoción del autocuidado y la construcción de entornos protectores en la comunidad.

3

Niños atendidos en evaluación de neuropsicología

81

Mujeres participaron de talleres enfocados en habilidades blandas y cuidado de la salud emocional

546

Jóvenes de escuelas de fútbol participaron de talleres de psicoeducación

Generación de Ingresos **672** personas

Promovemos la generación de ingresos a través de procesos de formación para el trabajo y acompañamiento al emprendimiento, orientados a fortalecer la autonomía, el acceso a oportunidades productivas y la construcción de proyectos de vida sostenibles.

Emprendimiento **41** Emprendimientos apoyados

Objetivo: Ofrecer a los emprendedores formación y acompañamiento en el uso de metodologías y herramientas sencillas para el desarrollo organizado y ágil de unidades productivas con un enfoque de crecimiento en la generación de ingresos.

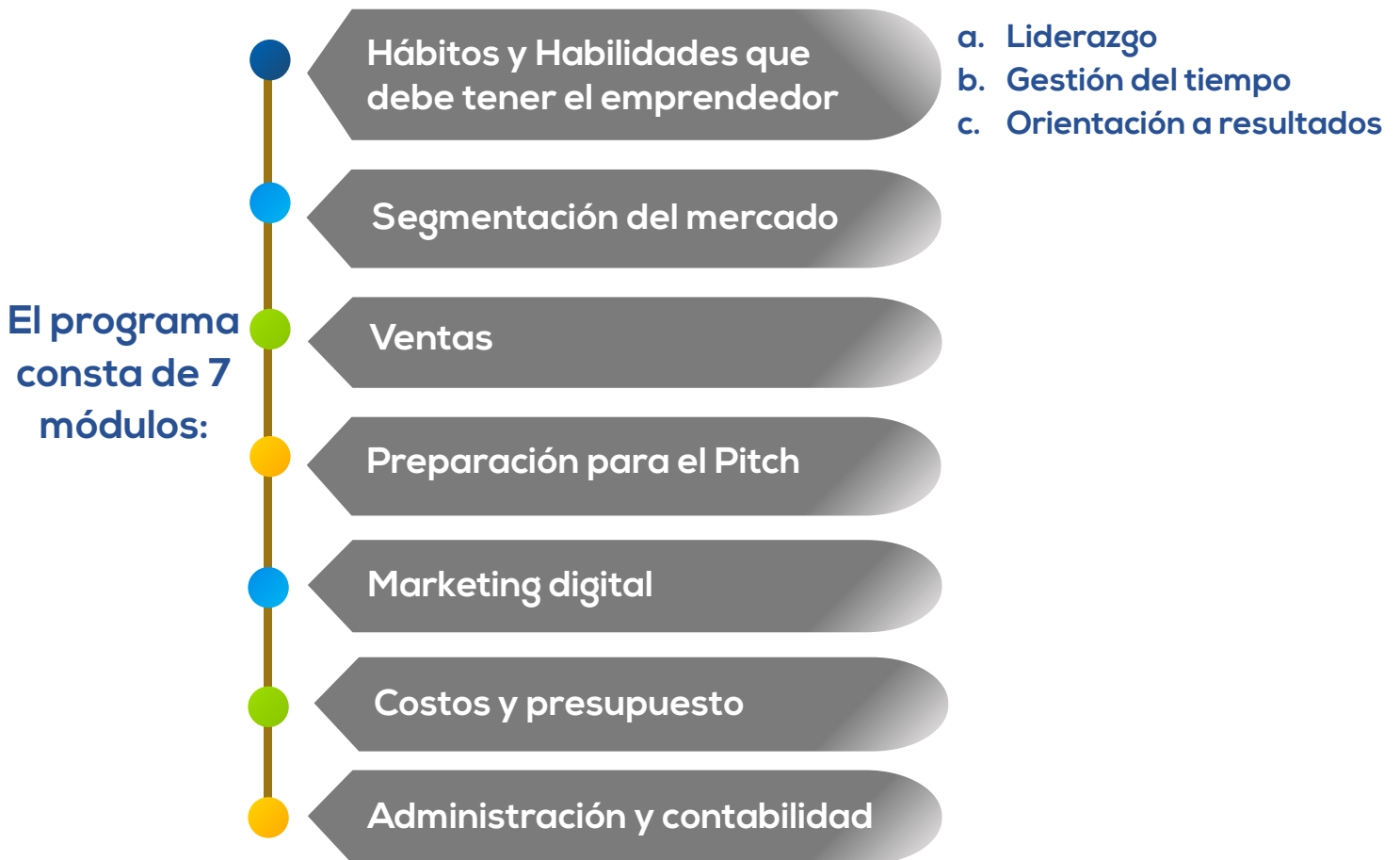

El cierre: Rueda financiera en la que se articulan las entidades del sector financiero con productos de microcrédito.

Aprende y Emprende con Luker Experto

22 emprendimientos de repostería, de colaboradores del Club y la comunidad, se capacitaron en chocolatería con el respaldo técnico y académico de la marca Luker Experto, adquiriendo habilidades para desarrollar o fortalecer sus emprendimientos gastronómicos.

Esta formación tuvo una duración de 6 sesiones, en las que los emprendimientos aprendieron técnicas profesionales de la chocolatería y repostería, finalizando en el concurso Luker Chef, donde presentaron nuevos platos con los conocimientos adquiridos.



Escanea el código QR y
conoce cómo se vivió la final
del concurso

Formación para el empleo y el emprendimiento

La formación para el empleo se desarrolla como una respuesta a las necesidades de la comunidad. A través de procesos de capacitación orientados al fortalecimiento de habilidades técnicas y competencias para el trabajo, promovemos el acceso a oportunidades laborales y contribuimos al mejoramiento de las condiciones de vida de las personas y sus familias.

631

personas accedieron a formación para el empleo

Formación para el empleo

Cursos desarrollados

- Confecciones
- Cocina
- Servicio al Cliente
- Inglés
- Emprendimiento
- Gestión documental
- Estética de Cejas y Pestañas
- Fabricación de jabón
- Cerámica
- Marketing digital
- Manualidades

Aliados

- Cámara de Comercio de Cali
- Universidad Javeriana-Forja
- Fundación WW
- Building Markets
- SENA
- Johanna Ortiz
- Spataro Napoli
- Santangel

Carreras técnicas

- Auxiliar de enfermería
- Operario de estética manos y pies
- Técnico en Peluquería



Curso de Confección y Alta Costura con Johanna Ortíz

En alianza con la Escuela Johanna Ortíz y el SENA, se logró capacitar a mujeres y hombres de la comuna en confección con énfasis en patronaje y alta costura, teniendo la posibilidad de vincularse a la Escuela Johanna Ortíz, obteniendo una oportunidad para su vinculación laboral.

3 estudiantes quedaron vinculados a la Escuela Johanna Ortíz.



39 personas participaron del curso

**“Yo empecé un Curso de manejo de máquina en el Edificio Mi Cali Bella se Integra gracias a la Fundación y ahí tuve la oportunidad de ser seleccionada para hacer parte de la Escuela y hacer esta hermosa labor. Es una empresa muy cálida que se preocupa no solo porque aprendamos de alta costura sino también una formación integral como profesional y persona”
Jackeline Patiño, graduada del curso con Johanna Ortiz.**





Gestión Ambiental

3.

“La Fundación Club Campeste ha sido un apoyo muy grande para la reforestación integrándonos en los procesos y los proyectos, haciendo alianzas con la CVC, la Gobernación, la Alcaldía y otras entidades para el apoyo del mismo proceso de conservación. Antes, este predio era un terreno seco, con potreros que no dejaban crecer nada más. Con la reforestación y el trabajo de todos, esos espacios se han transformado en bosques que dan sombra, vida y agua. Lo que antes era árido, hoy es verde y lleno de sonidos de animales” Mónica Medina, campesina y cuidadora de la reserva natural Un Cuento Entre las Nubes.

Nuestro enfoque

Desde el 2012 hemos aunado esfuerzos interinstitucionales y comunitarios para la protección y conservación de la cuenca del río Meléndez y Lili a través de acciones de restauración ecológica, educación ambiental, huertas caseras y jardines biodiversos y

fortalecimiento de negocios verdes, por medio de estrategias de participación ciudadana y fortalecimiento de la gobernanza bajo un enfoque de desarrollo territorial sostenible.

Educación Ambiental

A través de la escuela de sociodeportiva de la Fundación Real Madrid, hemos implementado programas de educación ambiental dirigidos a los jóvenes deportistas que están en las edades entre los 7 y 16 años de edad.

Para el desarrollo de las temáticas proyectadas, implementamos actividades psico-motrices que, mediante el juego, trabajo en equipo y colaborativo permitieron desarrollar y explicar conceptos claves como

biodiversidad, ecosistemas y su importancia para los seres humanos, el fútbol y la vida.

A través de estas dinámicas, los jóvenes adquieren herramientas para comprender la relación entre sus acciones y el entorno, promoviendo un sentido de pertenencia y responsabilidad hacia la conservación y el cuidado de los recursos naturales.

Somos la primera escuela sociodeportiva de la Fundación Real Madrid en el mundo, en incluir el componente ambiental y cuidado del entorno para la formación de niños, niñas y jóvenes.

Negocios verdes

En alianza con la CVC se realizó la 'Feria de Negocios Verdes', donde 21 emprendimientos sostenibles de productos y servicios que generan impactos ambientales positivos, tuvieron la oportunidad de exhibirse en el Club.



Huertas caseras y jardines biodiversos

4 Barrios Impactados con una apuesta a la seguridad alimentaria

Con el proyecto "Hogares Biodiversos y Jardines Funcionales" en alianza con la Asociación de Ganaderos y Agricultores del Valle del Cauca SAG acompañamos la implementación huertas caseras que empoderan a las familias y fomentan la autosuficiencia de hortalizas, plantas

aromáticas, condimentarias y medicinales, en los barrios Brisas de las Palmas, La Arboleda y Pampas del Mirador.

Además, estamos diseñando jardines biodiversos que facilitan la conexión ecológica entre espacios urbanos.

125 personas impactadas

18 hogares implementan jardines con plantas condimentarias, aromáticas y medicinales.

Dentro de los 24 hogares impactados, se encuentran una guardería y un hogar comunitario, donde 29 niños entre 2 a 10 años se beneficiarán de este proceso. Para promover la estrategia de reciclaje y la sostenibilidad del proyecto, se transformaron tarros de detergente de 50 litros, residuos constantes del Club Campestre, realizando cortes transversales y perforaciones para utilizarlos como contenedores para cultivar plantas aromáticas, hortalizas y medicinales



6 hogares implementan huertas con hortalizas y plantas medicinales

Restauración Ecológica

30.102 árboles sembrados en el 2025

Desde el 2012 venimos adelantando actividades para la restauración y reforestación de la cuenca del río Meléndez. Este 2025 enfocamos el trabajo en la cuenca del río Lili, en 5 predios ubicados en el corregimiento La Buitrera.

Esta cuenca hace parte del bosque seco tropical por lo tanto hemos sembrado especies nativas de este ecosistema como Achioté, Caracolí, Casco de vaca, Chiminango, Guayaba común, Guayacán rosado, entre otros.

Completamos

275.355

Árboles sembrados en la gran cuenca Meléndez, Lili y Cañaveralejo

Tasa de supervivencia: 80%

Absorción de co2 de **4.673 Toneladas** la atmósfera en:

Emisión de oxígeno: **2.586 Toneladas**

Chávez “Llevamos 10 años en nuestro predio, antes este predio era usado para la minería y ahora tenemos la posibilidad de sembrar 2.000 árboles para devolver flora y fauna nativa, para promover la biodiversidad y aprovechar ese corredor biológico que hay en la zona”, María Del Pilar De Acosta, propietaria predio La Granja de Pili, corregimiento La Buitrera.



Siembra de Árboles 2012 - 2025

Total Sembrados (2012 - 2024)

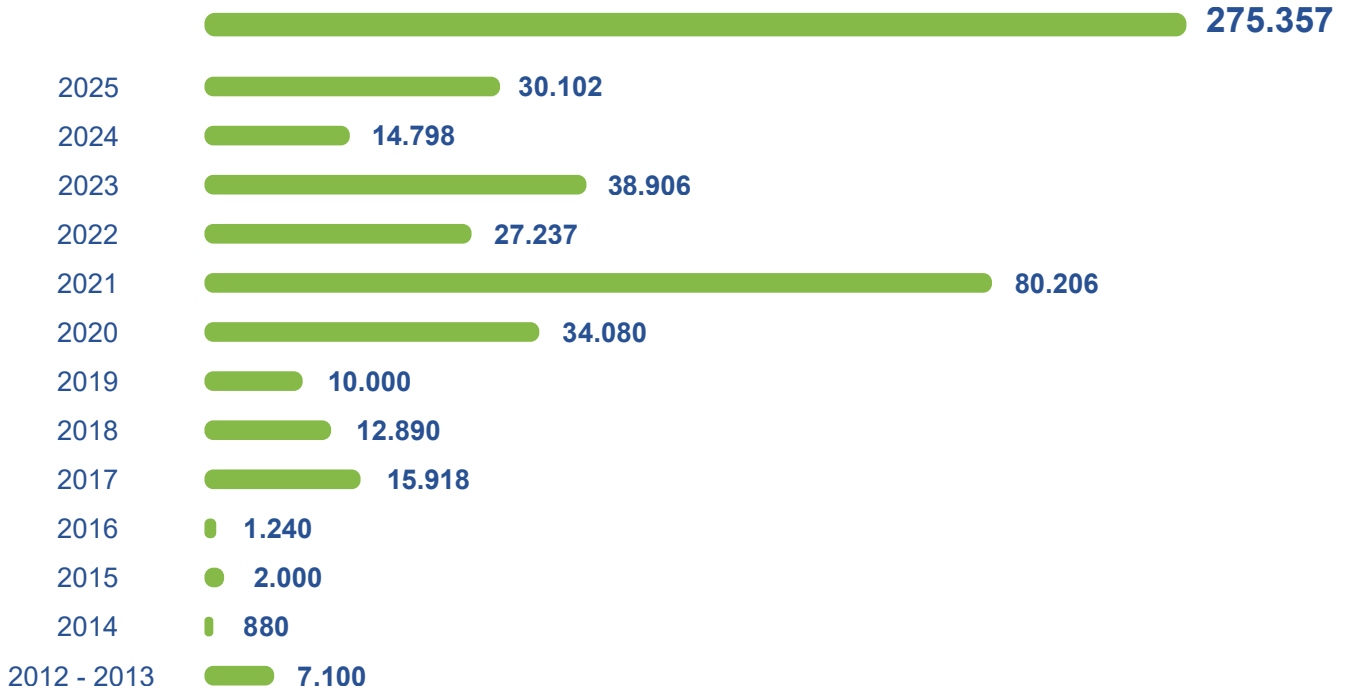

Además de la siembra, la restauración contempla acciones de mantenimiento orientadas a proteger los árboles ya establecidos. A través del control de la vegetación circundante y el fortalecimiento del suelo con nutrientes, buscamos garantizar su adecuado desarrollo y contribuir a la recuperación sostenible del entorno.

En el 2025 se realizó el mantenimiento de **20.000**

individuos sembrados en los años 2023 y 2024 en 4 predios

Zonas verdes adoptadas

Comprometidos con el medio ambiente y la comunidad vecina hemos adoptado 4 zonas estratégicas para la conservación ambiental, embellecimiento de la ciudad y generación del sentido de pertenencia por los habitantes del sector.



Parque Los
Mandarinos



Bocatoma del
Club Melendez



Centro Integral
Desarrollo Social CIDES

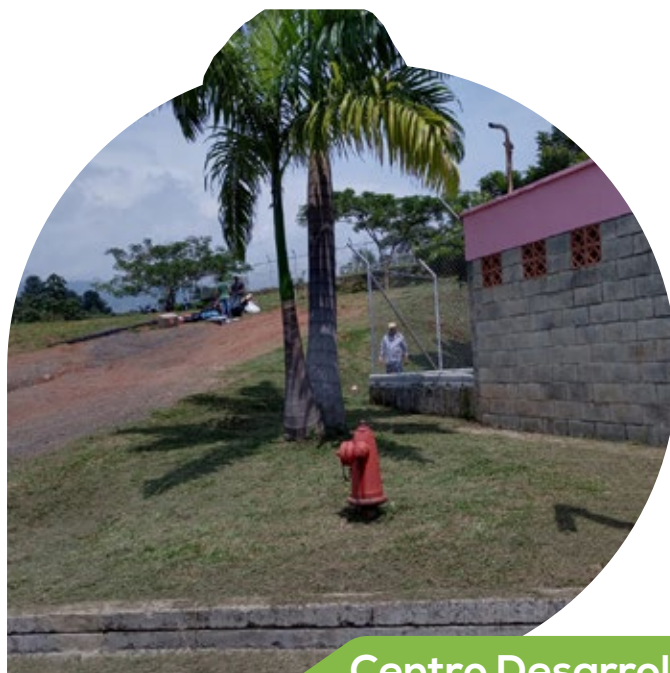

Centro Desarrollo
Integral CDI



4.

Aportantes

“Nosotros los socios somos muy afortunados y es mucho lo que hay por hacer por los demás, allí vemos que nuestra ayuda ha dejado una huella importante en la comuna vecina” Ana Fernanda Vernaza, miembro del Consejo de la Fundación Club Campestre de Cali.

Nuestros primeros aliados

Comprometidos con el medio ambiente y la comunidad vecina hemos adoptado 4 zonas estratégicas para la conservación ambiental, embellecimiento de la ciudad y generación del sentido de pertenencia por los habitantes del sector.



Jaime Colmenares
Socio Club Campestre de Cali



Tatiana Tabory
Socia Club Campestre de Cali



Lucas Bravo
Socio Club Campestre de Cali

Algunos socios compartieron sus conocimientos y experiencias a nuestros beneficiarios, colaboradores y comunidad, con el fin de aportar a su desarrollo profesional o el de su emprendimiento.



Sebastián Solanilla
Socio Club Campestre de Cali



Lucy Montagut
Socia Club Campestre de Cali

Otros socios aportaron su experiencia para contribuir a la formación integral de los beneficiarios a través de talleres para el fortalecimiento de habilidades blandas y manejo de finanzas.



Ana María Hurtado
Socia Club Campestre de Cali

Ana María Hurtado, junto a estudiantes de medicina de la Universidad Javeriana, decidió poner su conocimiento para identificar los riesgos en salud física y mental de 30 familias, además de realizar jornadas de promoción y prevención en salud y riesgo cardiovascular.



Yoga en el CIDES

Olga Pérez, brindó clases de Yoga a un grupo de señoras de la comuna, en el CIDES.



Cartografía Social I. E General José María Cabal

La socia Bibiana Rubio, se unió al trabajo que se realiza en la Institución General José María Cabal, apoyando al equipo psicosocial para la caracterización sociofamiliar.



Grupo de arte Socias.

Para celebrar la Navidad, algunas socias pertenecientes al grupo de arte del Club, donaron regalos para los niños de la comunidad.



Pony Club CDI

El Pony Club que llevó María Isabel Azcárate a los niños del CDI, les llevó inmensa felicidad y amor por los animales.



Torneo de Ajedrez

Algunos socios se sumaron a nuestro torneo de ajedrez junto a beneficiarios y colaboradores del Club.



Donatón Implementos Deportivos

Luis Alberto Posada y Martha Collazos, donaron dotación deportiva a niños de una Escuela Deportiva de la Comuna 18.



Taller Cerámica

En el Edificio Mi Cali Bella se Integra, un grupo de socias se vincularon para realizar un taller básico de cerámica con un enfoque terapéutico para la comunidad, ayudando a que a través de la cerámica se pudieran canalizar emociones, fomentar la creatividad y fortalecer la conexión con el presente.



Gracias a la donación de el grupo de socias voluntarias seguimos fortaleciendo los programas de educación de la Fundación.

Juntas por una causa

Feria de la Familia

430
asistentes

La 'Feria de la Familia' reunió a socios de todas las edades en un día lleno de juegos y diversión para toda la familia, donde todo lo recaudado tenía como propósito apoyar la educación de los beneficiarios de la Fundación y de los hijos de los colaboradores del Club.

Gracias a las socias Ana Fernanda Vernaza y María Eugenia de la Pava, este evento se llevó a cabo, además de que logró reunir a otros socios y empresas que se vincularon a esta jornada.

Agradecemos a todos los socios, invitados y colaboradores del Club que participaron del evento, apoyando el programa de becas:



**Agradecimiento a todos los socios
y colaboradores del club por
su participación**



Adopción de hoyos de Golf

Durante el 2025 hemos recibido el apoyo de diferentes empresas que se suman al compromiso de la Fundación Club Campestre. A través de un patrocinio algunas de ellas han realizado la adopción de diferentes hoyos de golf de club:



¡Juntos logramos más!



Reconocimiento nacional a nuestro modelo de intervención social

En febrero del 2025 recibimos la visita de 34 directivos de clubes y fundaciones de distintas ciudades del país, convocados por la Cámara Colombiana de Clubes Sociales y Deportivos, quienes llegaron a la Comuna 18 para conocer de primera mano nuestro modelo de intervención social.

Durante el recorrido compartimos el impacto de nuestros programas en educación, desarrollo social, empleabilidad y sostenibilidad ambiental, así como el trabajo articulado con aliados públicos, privados y académicos.

Esta visita no solo permitió visibilizar los resultados alcanzados, sino que nos dejó un reconocimiento significativo: la Fundación Club Campestre de Cali fue destacada como un modelo digno de replicar a nivel nacional, reafirmando que el trabajo constante y comprometido sí transforma comunidades.

Otras empresas aliadas

Gracias a las empresas que nos apoyan para seguir cambiando la vida de beneficiarios, colaboradores y nuestros vecinos de la comuna 18.





Fundación
Club Campestre
de Cali
Cambiando vidas

Himno Fundación Club Campestre de Cali

El futuro de la Patria está en las manos
de corazones que se mueven por los sueños
Fundación Club campestre bienestar y compromiso
son las puertas que se abren al progreso.

Forjadora de los sueños y esperanzas
de los jóvenes guerreros y valientes
que van marchando airoso y seguros
con una educación sobresaliente

Medio ambiente que cuidamos, con los árboles sembrados
protectora fiel de bosques y de ríos
Es el verde que da vida a nuestra Cali y su alegría,
la más bella e inspiradora ciudad

El futuro de la Patria está en las manos
de corazones que se mueven por los sueños
Fundación Club campestre bienestar y compromiso
son las puertas que se abren al progreso.

Compañeros en proyectos del entorno,
construimos la comunidad de todos,
es la alianza y crecimiento del hermano,
que fortalece con los hermanos nuestra unión

Por un país mejor cambiando vidas

Propiedad Intelectual

A la fecha, con relación a la propiedad intelectual, a los derechos de autor, a las licencias necesarias para el funcionamiento de la Fundación, así como las obligaciones laborales y pago de seguridad social se encuentra al día.

Libre circulación de facturas

En cumplimiento del artículo 87 de la Ley 1676 de 2013, se da constancia que la Fundación no entorpeció la libre circulación de las facturas emitidas por los vendedores o proveedores de servicios.

Cumplimiento de pagos de seguridad social: En cumplimiento del Decreto 1406 de 1999 en sus artículos 11 y 12 nos permitimos informar que la compañía ha cumplido durante el periodo sus obligaciones de autoliquidación y pago de los aportes al Sistema de Seguridad Social Integral.



Fundación
Club Campestre
de Cali
Cambiando vidas

Estados Financieros



Fundación
Club Campestre
de Cali
Cambiando vidas



Fundación
Club Campestre
de Cali
Cambiando vidas

