

# INFORME DE GESTIÓN

Forjando presente,  
tejiendo futuro...  
cambiando vidas



**FUNDACIÓN**  
**CLUB CAMPESTRE DE CALI**

Gracias a la generosidad y apoyo de los socios del Club, hoy tenemos el privilegio de contar con la Fundación Club Campestre de Cali .



CARTA DEL PRESIDENTE

Durante estos 12 años hemos mejorado las condiciones de vida de nuestros beneficiarios trabajando sobre los pilares de alimentación, salud, vivienda y educación, siendo este último nuestro principal objetivo .

Durante el 2014 la Fundación inició el proyecto de la planta de compostaje, continuamos con la restauración del río Meléndez y con el apoyo de la alcaldía, empresa privada y los socios del club, empezamos el proyecto más ambicioso en la historia de la Fundación : la construcción de un Centro de Desarrollo Infantil (CDI) en Altos de Santa Helena que dará atención integral a los niños y niñas de las zonas aledañas al Club Campestre en la comuna 18, uno de los sectores más necesitados de la ciudad .

Esperamos atender a 300 niños y niñas diariamente dando oportunidad a sus familias de un mejor futuro . El propósito de la Fundación es seguir cambiando vidas para que tengamos un país mejor y en paz .

Reiteramos nuestros agradecimientos a los socios, junta directiva del club, a su presidente Ernesto De Lima por su apoyo decidido y al Consejo de la Fundación por su guía permanente .

Julián Sardi Arana



FUNDACIÓN  
CLUB CAMPESTRE DE CALI

# QUÉ HACEMOS

La Fundación es el medio por el cual Club Campestre de Cali y sus socios contribuyen al mejoramiento de las condiciones de vida de la población menos favorecida de nuestra sociedad .

## POBLACIÓN FOCALIZADA:

Caddies fijos (Golf)

Monitores de tenis

Boleros de Tenis

Hípica .

Comunidades vulnerables del entorno inmediato .



# DONDE VIVEN NUESTROS BENEFICIARIOS



En este espacio geográfico de ladera de Cali (comuna 18), ubicada en uno de los entornos inmediatos del Club Campestre es donde habita la mayoría de nuestros beneficiarios (63%).



# EL NUEVO ENFOQUE

Replanteamiento en la forma de otorgar los auxilios .

Menos asistencialismo –mayor impacto .

Programas que generan una oportunidad de ingresos y desarrollo a jóvenes, principalmente de la comuna 18 de Cali, para dar una mejor calidad de vida al terminar su proceso en la fundación .

Mayor contacto con la comunidad vecina .

Continuidad en proyectos de impacto ambiental .

Mayor formalización en la reglamentación

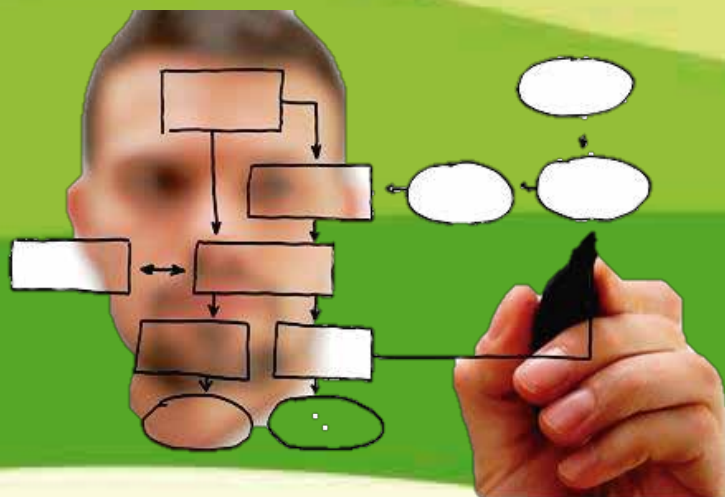

# EL NUEVO PERFIL DEL BENEFICIARIO



Jóvenes entre los 15 y los 20 años. (Podrán permanecer hasta los 26 años de edad).

Quienes ingresen deben estar estudiando en modalidad básica o en educación superior (presentar certificación formal).

Quienes ingresen a los 20 años de edad deben estar matriculados en un programa de formación en educación superior.

El joven que no se encuentre estudiando tendrá seis meses de transición para elegir el programa de formación, terminada su carrera tendrá un año para conseguir empleo.

Al beneficiario mayor de edad se le dará el auxilio para pago de EPS y ARL.





**FUNDACIÓN**

**CLUB CAMPESTRE DE CALI**

## Consejo Directivo

Julián Sardi Arana

Presidente

Andrés Hadad Mosquera

Vicepresidente

Jaime Otoy Domínguez

Pablo Alberto Vernaza

Peláez

Camilo Gómez Estévez

Bruno Carvajal Libreros

María Virginia Jaramillo

Pedro Juan Upegui Mora

Gerente Club Campestre de

Cali

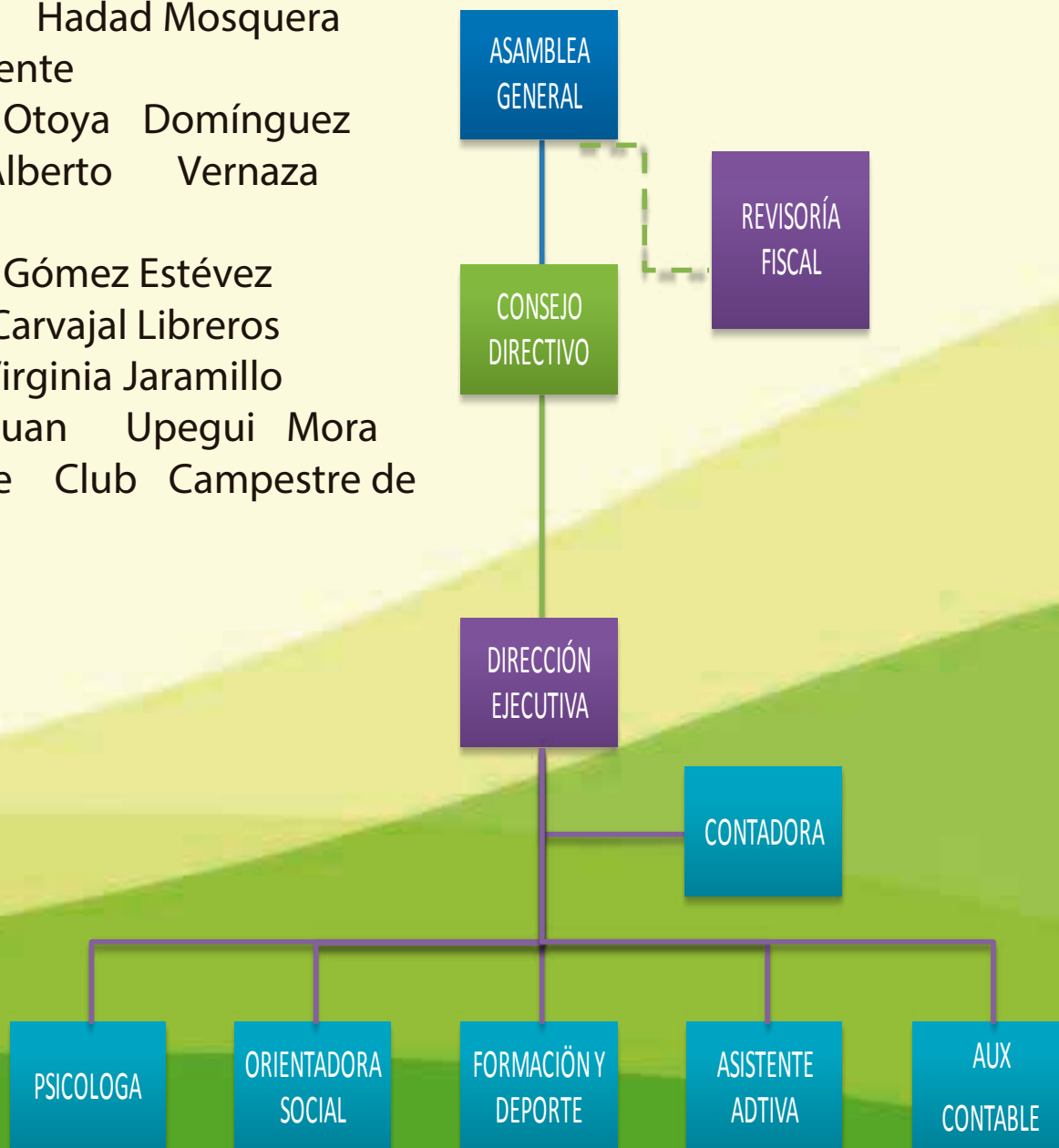

# GESTIÓN ADMINISTRATIVA

Revisión de todos los programas y auxilios de la fundación y modificación en el funcionamiento de los mismos.

Levantamiento del reglamento de educación, salud y seguridad social.

Elaboración de la cartilla : Claves de un Caddie Exitoso

Elaboración de la Cartilla : Cómo ser el mejor bolero .

Rediseño de imagen corporativa y pagina web

Reglamentación del ingreso y permanencia de caddies y boleros .

Definición del perfil del beneficiario de la fundación .

Aspectos contables y financieros con información oportuna .

Continua gestión en la recuperación de cartera .

Levantamiento de manuales y perfiles de cargo .



# PROGRAMAS DE TRABAJO



# VIVIENDA

Ayudamos a mejorar la vida a nuestros beneficiarios con 8 nuevos auxilios para apoyar la compra o mejora de vivienda, por valor de \$54.4 millones de pesos .





# EDUCACIÓN

Se apoyó a 39 beneficiarios con educación superior y 18 con educación básica bachillerato en colegios privados .

Adicionalmente se apoyó con paquetes escolares y auxilio para implementos de estudio a los beneficiarios y a sus hijos .

Total 67 beneficiarios apoyados \$ 84,4 millones de pesos .



# SALUD Y SEGURIDAD SOCIAL

133 personas beneficiadas .

\$155,3 millones de pesos invertidos .

86% se destinan para el auxilio de seguridad social .

232 Personas beneficiadas de manera indirecta .

Nota : El porcentaje restante se destina para bonos de incapacidad, pruebas de consumo y medicamentos .

## Auxilios Deportivos



37 personas participantes beneficiadas .  
capacitación y torneos externos .

\$15 millones de pesos invertidos



Nota : estos valores son auxilios directos, no incluye actividades complementarias



# NUTRICIÓN

14.765 almuerzos y 6.847 desayunos que han beneficiado en promedio 120 personas diariamente.

\$ 74 millones de pesos .



## OTROS AUXILIOS

Auxilios funerarios, calamidad, dotaciones y otros

\$44 millones de pesos .





# GESTIÓN HISTÓRICA

# IMPACTO SOCIAL EN VIVIENDA

2011-2014

77 Familias beneficiadas con programa de vivienda .  
482 Millones de pesos desembolsados

## ANTES



## DESPUÉS



**FUNDACIÓN**  
**CLUB CAMPESTRE DE CALI**

# IMPACTO SOCIAL EN EDUCACIÓN

## 2005-2014

100 Personas apoyadas con el auxilio en educación superior

29 Egresados de distintas disciplinas entre técnicos, tecnólogos y profesionales .

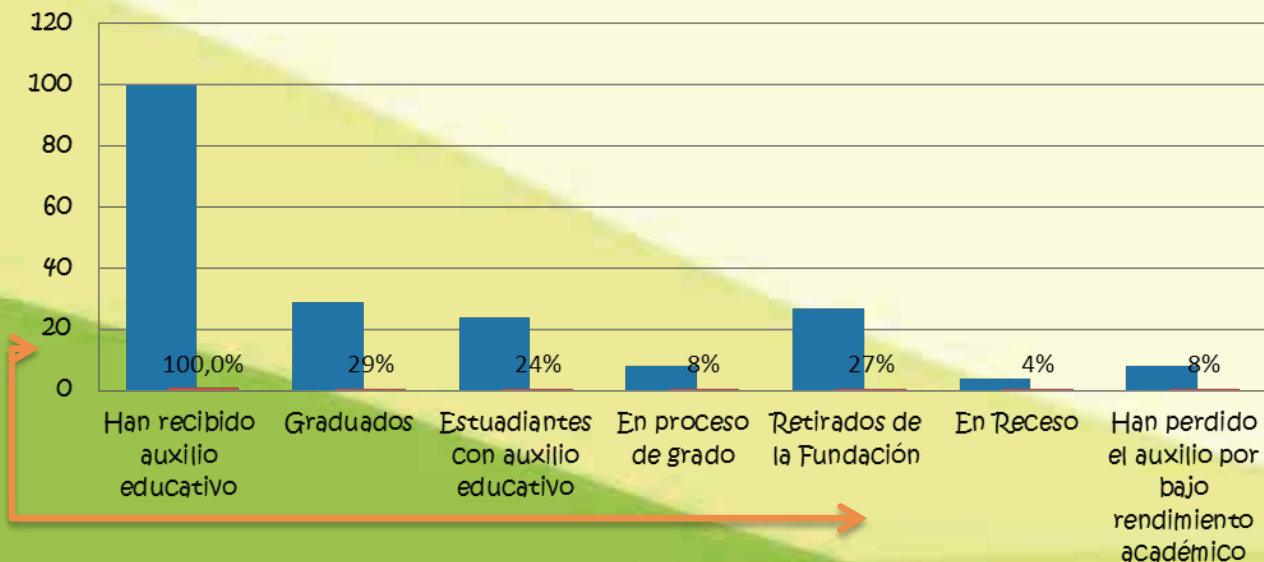

65%

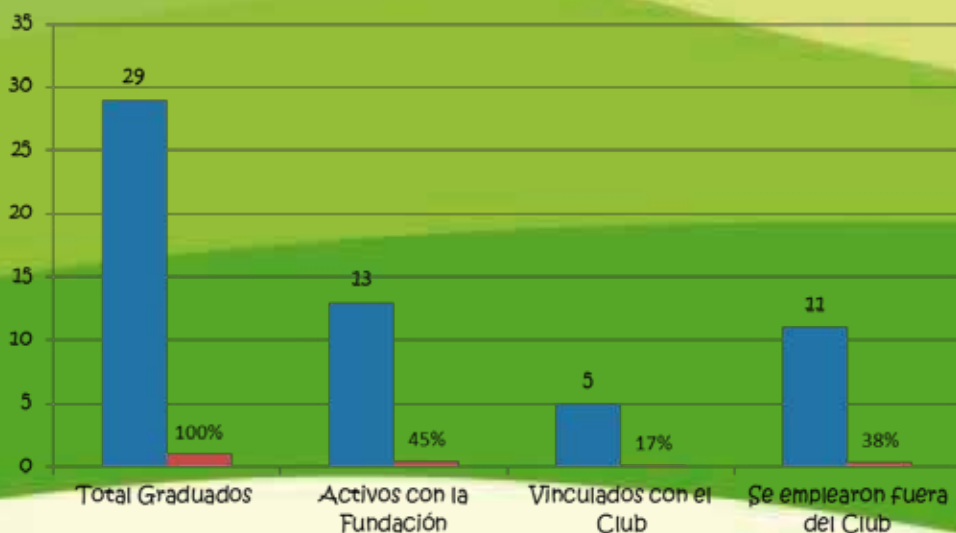



# PROGRAMAS CON LA COMUNIDAD



**FUNDACIÓN**  
**CLUB CAMPESTRE DE CALI**

# RECUPERACIÓN DE LA CUENCA DEL RIO MELÉNDEZ



En el marco de la Campaña “Siembra un árbol - Siembra Vida”, en alianza con la CVC, la Fundación Club Campestre de Cali terminó el segundo mantenimiento a los 6000 árboles sembrados en Villa Carmelo, Vereda Dos Quebradas y sembró dos nuevas hectáreas con 880 árboles, 800 nuevos y 80 para reposición por pérdida . Todas los árboles sembrados son especies nativas : Arbol loco, cedro negro, chirlobirlo , guamo, nacedero, y se fertilizó con abonos orgánicos .



# PROYECTO DE COMPOSTAJE

Inició el proyecto de Compostaje con el fin de manejar la totalidad de los residuos generados por la hípica, por la cocina y por la biomasa recogida en las zonas verdes del Club, y convertirlos en abono orgánico de la mejor calidad. A través de este proyecto liderado por la Fundación, el Club pasa de generar residuos que impactaban el medio ambiente, a reducir su huella de carbono, cumpliendo con todos los requisitos ambientales y legales, constituyéndose en institución líder en estas prácticas.



Adicionalmente, el club podrá autoabastecerse con este abono y comercializar su excedente, de manera que se generen ingresos adicionales que contribuyan a financiar los programas sociales y ambientales que tiene el Club a través de su Fundación.



# BENEFICIOS

Solución propia y ambientalmente sostenible para la disposición final adecuada y el aprovechamiento de los residuos del Club .

Cumplimiento de la Normatividad Legal vigente (Decreto 475 de 2004)-PGIRS .

Obtención de abonos orgánicos para autoconsumo, minimizando la compra de insumos para el mantenimiento de zonas verdes .

Reducción de costos por el aprovechamiento de algunos residuos de los restaurantes, que hoy en día se paga para disponerlos .

Mejorar el paisajismo del sitio donde se disponen actualmente los residuos orgánicos y propender por el cuidado de los recursos naturales.

Lograr beneficios tributarios por la implementación de proyectos de mejoramiento ambiental .

Reducir la Huella de Carbono del Club .





# PROYECTO ARTE Y VIDA PARA TODOS

Se desarrolló esta iniciativa apoyada por la Fundación Ramírez Moreno, con el fin de contribuir al fortalecimiento de la convivencia pacífica en la comuna 18, y el mejoramiento de las condiciones de vida de los niños, niñas y jóvenes habitantes de las comunidades de Mandarininos y Alto Jordán . Este proyecto impacta 251 jóvenes, que hacen buen uso del tiempo libre, desarrollan habilidades artísticas, y apropian valores para la convivencia pacífica, vinculando a padres de familia y comunidad . El apoyo consistió en la dotación de instrumentos y materiales para espacios musicales y asistencia técnica para el buen desarrollo de las actividades artísticas .





ALIANZA  
PÚBLICO-PRIVADA  
PARA LA  
CONSTRUCCIÓN DEL  
CDI ALTOS DE SANTA  
HELENA

A través de la Fundación, con el aporte extra de los socios y en alianza con la Alcaldía de Cali, se inició el proyecto CDI Altos de Santa Elena, un centro de desarrollo que brindará atención integral a 300 niños de la comuna 18, vecinos del Mega Proyecto de Interés Social Altos de Santa Elena, uno de los megaproyectos priorizados en el país.

Este centro tendrá un área construida de 1.640m<sup>2</sup> en un lote de 3,700 m<sup>2</sup> y su propósito es brindar infraestructura de la mejor calidad, acompañada de un excelente equipo humano para desarrollar programas pedagógicos que permitirán educar niñas y niños autónomos, encaminados a la sana convivencia, bajo los valores del amor, tolerancia, solidaridad y respeto.

Se espera tener la construcción totalmente terminada a finales del 2015.

La comuna 18 es una de las más vulnerables de Cali, la mayoría de sus habitantes viven en estratos 1 y 2 y hay una demanda de 3.533 cupos de educación preescolar, de los cuales solamente 440 están satisfechos con integridad y óptimos estándares de calidad, esto deja 88% de la demanda por cubrir. La construcción y puesta en marcha del CDI altos de santa Elena, sube de 12% a 21% la cobertura de la Comuna 18.



**FUNDACIÓN**

**CLUB CAMPESTRE DE CALI**





**FUNDACIÓN**  
**CLUB CAMPESTRE DE CALI**

MUCHAS GRACIAS