



FUNDACIÓN
CLUB CAMPESTRE DE CALI

Cambiando vidas

INFORME DE GESTIÓN 2015



FUNDACIÓN

CLUB CAMPESTRE DE CALI

Cambiando vidas

INDICE

Mensaje de nuestro presidente

- 1 Nuestra fundación
- 2 Nuestros beneficiarios
- 3 Programas de trabajo
- 4 Programas con la comunidad
- 5 Informe financiero



DATOS DE LA FUNDACIÓN CLUB CAMPESTRE DE CALI

Calle 5ª Cra. 100 Kilómetro 1
Via a la Buitrena
Valle del Cauca- Colombia
PBX: (57) (2) 3329249
www.fundacionclubcampestre Cali.org

MENSAJE DE NUESTRO PRESIDENTE

Gracias a la generosidad y apoyo de los socios del Club, hoy tenemos el privilegio de contar con la Fundación Club Campestre de Cali.

Durante estos 13 años hemos mejorado las condiciones de vida de nuestros beneficiarios trabajando sobre los pilares de alimentación, salud, vivienda y educación, siendo este último nuestro principal objetivo. **Estamos cambiando vidas.**

Durante el 2015 la Fundación le hizo entrega al Club Campestre del proyecto de la planta de compostaje.

Continuamos con la re-forestación del río Meléndez en compañía de la CVC, llevamos sembrados 8.000 árboles. Continuamos con el proyecto Arte y Vida para Todos, en el parque del barrio Los Mandarinos de la comuna 18 construido y adoptado por nosotros.

Los socios del Club con el apoyo de la alcaldía, empresas y Fundaciones amigas, pre inauguramos el proyecto más ambicioso en la historia de la Fundación, el Centro de Desarrollo Infantil Altos de Santa Elena, que iniciará operación sus servicios a partir de marzo de 2016, dando atención integral a los niños y niñas de las zonas aledañas al Club Campestre en la comuna 18, uno de los sectores más necesitados de la ciudad. Esperamos atender a 300 niños y niñas y sus familias, impactando alrededor de 1.080 personas, dándoles oportunidad de tener un mejor futuro.



JULIAN SARDI ARANA

El propósito de la Fundación es seguir **cambiando vidas** para que tengamos un país mejor y en paz.

Reitero nuestro agradecimiento a los socios, junta directiva del club, a su presidente Ernesto De Lima por su apoyo decidido y al Consejo de la Fundación por su guía permanente: Andrés Hadad, María Virginia Jaramillo, Pablo Vernaza, Camilo Gómez, Oscar Darío Morales, Jaime Otoyá y Martha Lucía Villegas, gracias, mil gracias.

Agradezco a Juliana Maya, nuestra directora y a todo su equipo de trabajo por su entrega y dedicación.

NUESTRA FUNDACIÓN

PROPÓSITO DE LA FUNDACIÓN

La Fundación Club Campestre nace en el 2002 con el objeto de procurar el mejoramiento integral de las condiciones de vida de sus beneficiarios y las comunidades del entorno. Para esos efectos la Fundación adelanta proyectos ambientales, de educación, primera infancia, nutrición, vivienda, salud, recreación, deporte, cultura y, en general, de bienestar social integral que garantizan el mejoramiento de la calidad de vida, el desarrollo de las comunidades y la protección y mejoramiento del medio ambiente.



NUESTRA FUNDACIÓN

CONSEJO DIRECTIVO

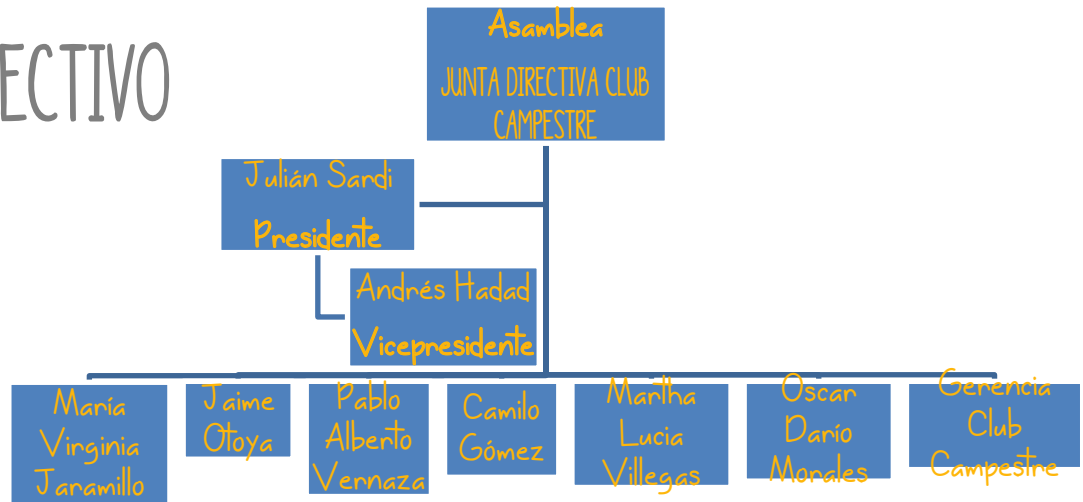

EQUIPO DE TRABAJO



VOLUNTARIOS

María Isabel García, Paula Gonzales, Patricia Echeverry, Patricia Tafun
Ana Isabel Anderson y Ana Bolena Escobar

GESTIÓN ADMINISTRATIVA

- Revisión de todos los programas y auxilios de la fundación y modificación en el funcionamiento de los mismos.
- Levantamiento del reglamento de educación, salud y seguridad social.
- Puesta en practica la Cartilla: Claves de un caddie exitoso.
- Rediseño de imagen de imagen corporativa y pagina web.
- Puesta en practica la cartilla: Cómo ser un mejor bolero.
- Reglamentación del ingreso y permanencia de caddies y boleros.
- Definición del perfil del beneficiario de la Fundación.
- Aspectos contables y financieros con información oportuna.
- Continua gestión en la recuperación de cartera.
- Levantamiento de manuales y perfiles de cargo.
- Gestión de recursos para el Funcionamiento de la Fundación y el proyecto CDI Altos de Santa Elena.
- Gestión de convenios y alianzas con diferentes universidades para lograr mejores servicios a nuestros beneficiarios. 3

NUESTRA FUNDACIÓN

OBJETIVOS 2016

- Fortalecer el desarrollo integral de nuestros beneficiarios con conferencias, talleres de arte y cultura, emprendimiento, torneos deportivos de tenis, golf, ajedrez, desarrollando habilidades para la vida, con el fin de mejorar sus relaciones interpersonales y tener mayores ventajas en un futuro mercado laboral.
- Conformar un centro de empleo, para que los socios se beneficien del recurso humano que hemos venido capacitando y a su vez nuestros beneficiarios puedan continuar con su camino de desarrollo profesional.
- Velar por la buena operación del Centro de Desarrollo Infantil, que abrirá sus puertas en Marzo del 2016, atendiendo a 300 niños y sus familias para un total de 1,080 personas beneficiadas por los socios del Club Campestre a través de su Fundación.
- Apoyar a las familias de la comunidad Altos de Santa Elena con nuestros programas, a quienes a través de alianzas con diferentes entidades brindaremos talleres de habilidades parentales, formación para el trabajo, desarrollo comunitario, entre otros, para así continuar cambiando vidas y mejorando la calidad de la educación en nuestra ciudad.
- Continuar con la reforestación del Río Meléndez y el Río Lili, así como con el fomento a las prácticas productivas saludables para el medio ambiente.

NUESTRA FUNDACIÓN

NUESTRO ENFOQUE

- Control en la forma de otorgar los auxilios.
- Menos asistencialismo —mayor impacto.
- Programas que generan una oportunidad de ingresos y desarrollo a jóvenes, principalmente de la comuna 18 de Cali, para dar una mejor calidad de vida al terminar su proceso en la fundación.
- Mayor contacto con la comunidad vecina.
- Continuidad en proyectos de impacto ambiental.
- Mayor formalización en la reglamentación.

NUESTRA FUNDACIÓN

NUESTRO EJE MISIONAL:
CAMBIAR VIDAS

LOGRO DE LA META TRAZADA

Jóvenes a sus 26 años de edad

1. Enganche laboral
(Club o empresas en Cali)
2. Emprendimiento
3. Carrera académica

INICIO DEL PROGRAMA

Jóvenes de la comuna
18 con 15 años de
edad



Orientación vocacional

Apoyo económico y refuerzo académico para la educación formal: Básica y Superior

← Educación integral: Competencias Claves y Transversales →

NUESTRA FUNDACIÓN

CAMBIANDO VIDAS

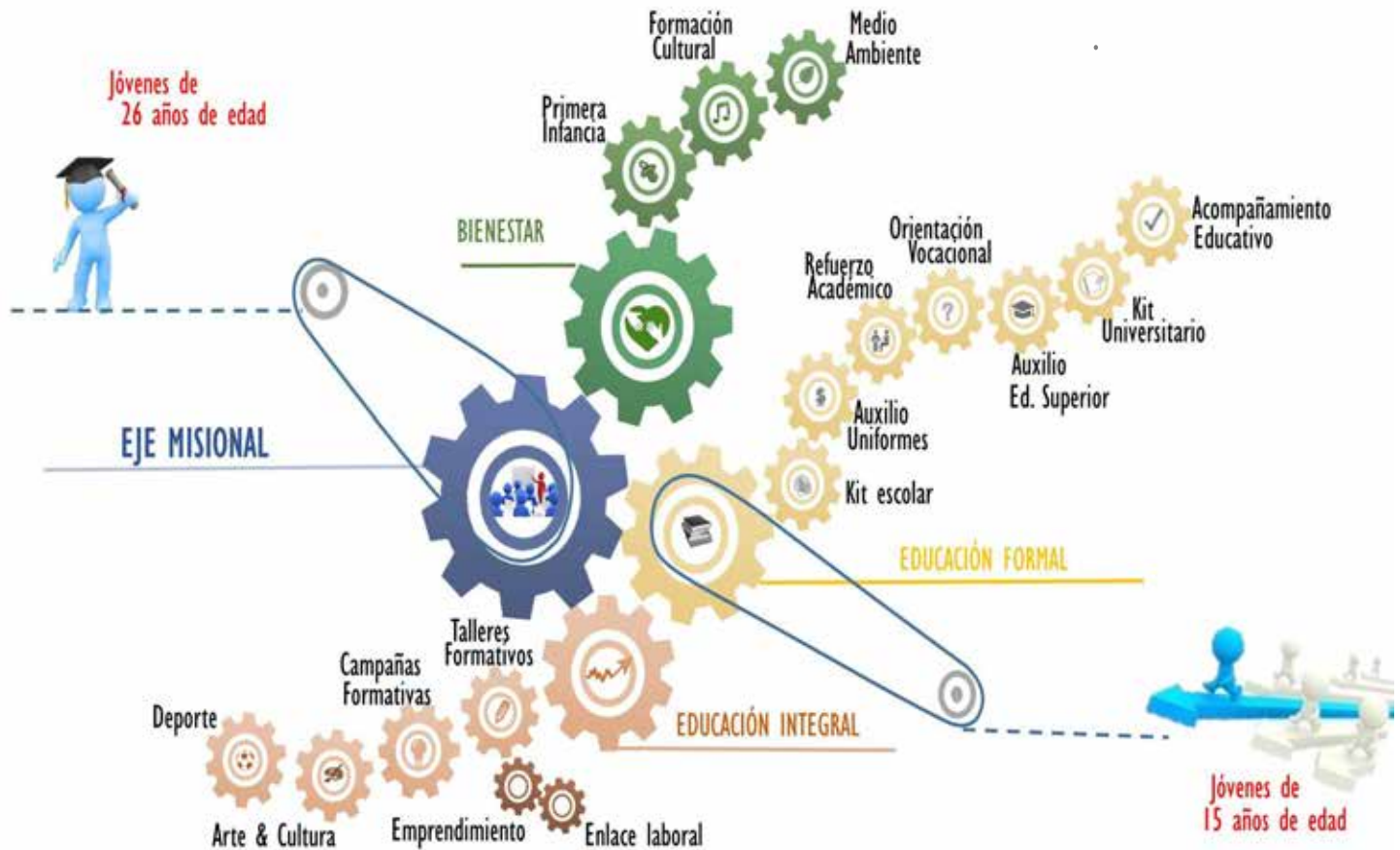

Competencias Claves y Transversales

NUESTRA FUNDACIÓN

EDUCACIÓN INTEGRAL

COMPETENCIAS TRANSVERSALES:

1. Autoestima
2. Reconocimiento expresión de emociones
3. Comunicación asertiva
4. Trabajo colaborativo
5. Ser crítico, innovador, creativo
6. Toma de decisiones informadas

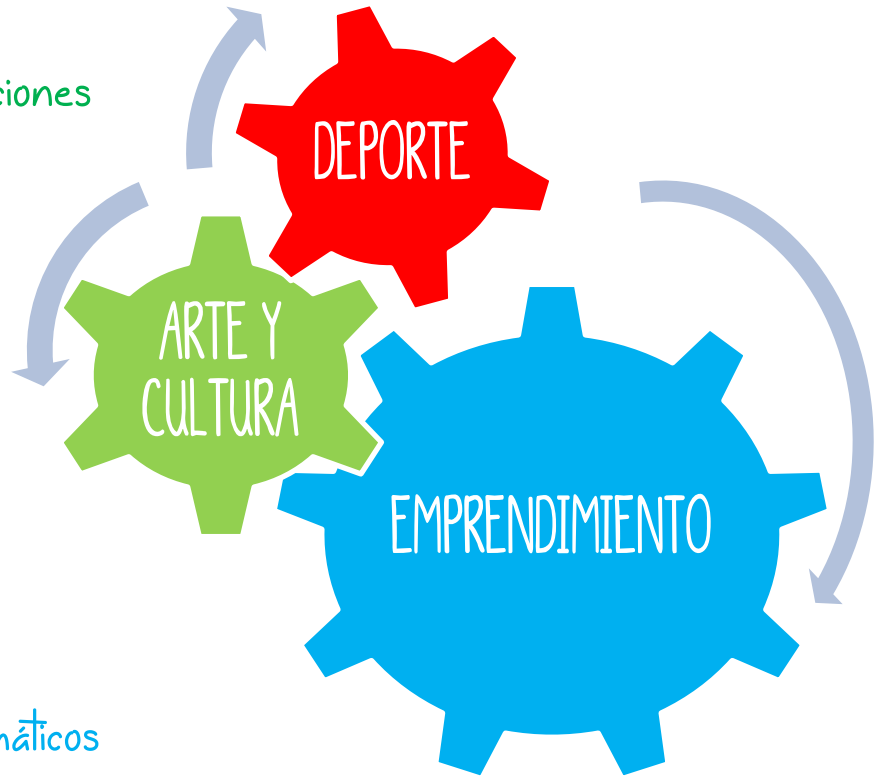

COMPETENCIAS CLAVE:

1. Expresión oral y escrita
2. Aplicación de procedimientos matemáticos
3. Uso y aplicación de tecnologías
4. Capacidad de gestión y planificación

NUESTROS BENEFICIARIOS

La comuna 18, ubicada en uno de los entornos inmediatos del Club Campestre es donde vive la mayoría de nuestros beneficiarios (63%).

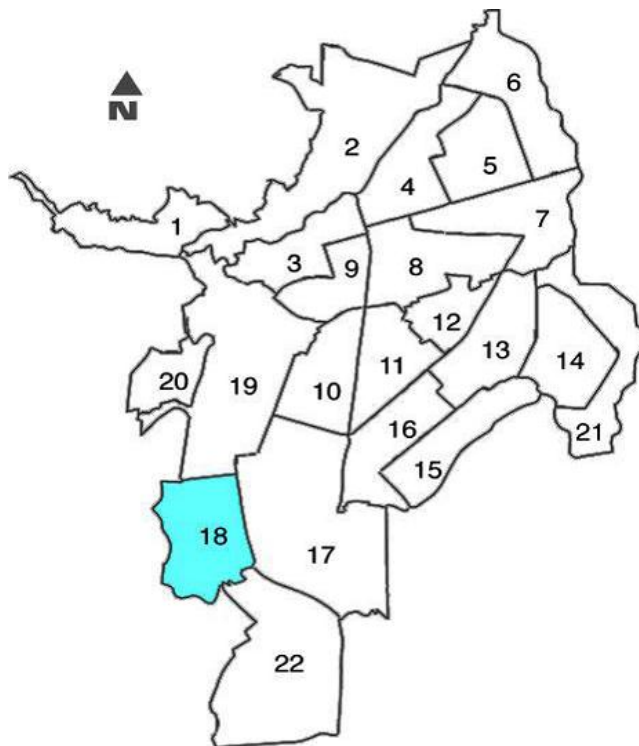

- 63.7%. De la población son de estratos 1 y 2, en su mayoría desplazados por el conflicto armado.
- 30%. De la población está entre los 15 y 30 años de edad (58% menor a 30 años), expuestos a la violencia, trabajo infantil, consumo de sustancias psicoactivas y desescolarización.
- 4.4%. Es la cifra de homicidios en esta comuna.
- 2.4%. Es la cifra de homicidios en esta comuna.
- 3%. De los jefes de hogar cuenta con estudios superiores.

NUESTROS BENEFICIARIOS DIRECTOS



180 PERSONAS



79

Boleros y monitores de tenis



14

Hípica y Polo



86

Caddies



1

Monitor de squash

10

NUESTROS BENEFICIARIOS DIRECTOS

PERFIL DEL BENEFICIARIO

- Jóvenes entre los 15 y los 20 años. (Podrán permanecer hasta los 26 años de edad).
- Quienes ingresen deben estar estudiando en modalidad básica o en educación superior (presentar certificación formal).
- Quienes ingresen a los 20 años de edad deben estar matriculados en un programa de formación en educación superior.
- Al beneficiario mayor de edad se le dará el auxilio para pago de EPS y ARL.
- Los beneficiarios mayores de 30 años, que están todavía en la Fundación por etapa de transición, tendrán el auxilio del 50% de la seguridad social, incluida pensión.

PROGRAMAS DE TRABAJO



EDUCACIÓN

Se apoyó con paquetes escolares y auxilio para implementos de estudio a los beneficiarios y a sus hijos.

■ Total 150 beneficiarios apoyados

\$ 194.372 millones de pesos.



\$60 millones en recursos en especie

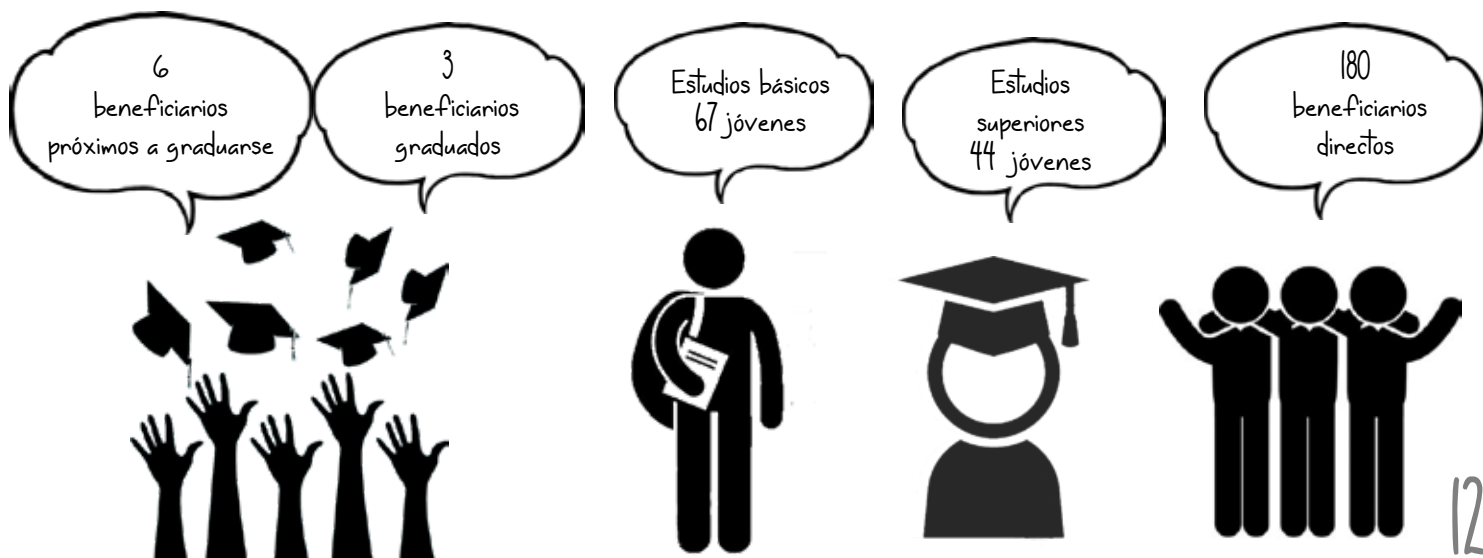

FORMACIÓN COMPLEMENTARIA

- \$11 millones de pesos invertidos en torneos deportivos realizados.
- 6 torneos deportivos realizados en el año 2015.
- \$ 31.7 millones de pesos invertidos en talleres realizados.
- 31 talleres realizados en el año 2015.

NOTA: Estos talleres fortalecieron el liderazgo, proyección, autoestima, comunicación asertiva, en nuestros beneficiarios.



SALUD Y SEGURIDAD SOCIAL

- 106 personas beneficiadas.
- \$174 millones de pesos invertidos.
- 240 personas beneficiadas de manera indirecta
- 84% se destina para el auxilio de seguridad social.

NOTA: El porcentaje restante se destina para bonos de incapacidad, pruebas de consumo y medicamentos.



NUTRICIÓN

- 24,024 almuerzos y 6,240 desayunos que han beneficiado a 150 personas.
- \$ 95 millones de pesos invertidos.



OTROS AUXILIOS

- Auxilios funerarios, calamidad, dotaciones, recreación y otros
- \$47.3 millones de pesos.

GESTIÓN HISTÓRICA



IMPACTO SOCIAL EN VIVIENDA

- 77 Familias beneficiadas con programa de vivienda.
- 486 Millones de pesos desembolsados.



IMPACTO SOCIAL EN EDUCACIÓN

- 150 Personas apoyadas con el auxilio en educación superior
- 38 Egresados de distintas disciplinas entre técnicos, tecnólogos y profesionales.



A photograph of two young women standing outdoors. They are both wearing bright pink halter-neck tops and orange skirts. The woman on the left is smiling and looking towards the right. The woman on the right is looking directly at the camera with a slight smile. They are positioned in front of a chain-link fence. Behind the fence, there is a multi-story brick building with several windows, some of which have metal bars. The scene is brightly lit, suggesting a sunny day. At the bottom of the image, there is a white text overlay with a black outline that reads "PROGRAMAS CON LA COMUNIDAD".

PROGRAMAS CON LA COMUNIDAD

GESTIÓN AMBIENTAL

RECUPERACIÓN DE LA CUENCA DEL RÍO MELÉNDEZ

En el marco de la Campaña “Siembra un árbol- Siembra Vida”, en alianza con la CVC, la Fundación Club Campestre de Cali sembró 8.000 árboles.

Todas los árboles sembrados son especies nativas del sector para contribuir a las futuras generaciones de la Ciudad de Cali.



GESTIÓN AMBIENTAL

PARQUE LOS MANDARINOS, COMUNA 18

Se adoptó formalmente al parque los Mandarinos donde también se hace gestión ambiental.

- Se realiza el mantenimiento de prado.
- Poda y mantenimiento de arboles.
- Mantenimiento de limpieza general del parque.



PROYECTO DE COMPOSTAJE

El proyecto de Compostaje que desarrolló e implementó la Fundación el año pasado, hoy el Club puede hacer un buen uso de los residuos orgánicos que generan los restaurantes, la hípica y los campos, y generan un impacto positivo para el medio ambiente.

La planta transforma los residuos mencionados anteriormente en abono comercializable y reutilizable para los fines del Club.



A partir de agosto, habiendo estandarizado la calidad del producto final, la Fundación hizo entrega de la planta de compostaje al Club para su posterior funcionamiento.



PROYECTO ARTE Y VIDA PARA TODOS

PROYECTO ARTE Y VIDA PARA TODOS

Este proyecto, que inicio en el año 2014, consistió en fomentar la cultura (música, baile y teatro) a los niños y jóvenes de dos barrios deprimidos de la comuna 18: la comunidad de los Mandarinos en el sector Atto Jordán y el colegio San Gabriel- Fundesia de Polvorines.

■ \$ 24 millones de pesos invertidos

Tuvo un impacto directo de 250 niños de las comunidades mencionadas y logro 3 objetivos concretos:

1. El buen uso del tiempo libre en los jóvenes, que los aleja de ambientes violentos en su entorno.
2. El desarrollo de habilidades y competencias en los niños a través del arte y la música como la expresión corporal, trabajo en equipo y creatividad.
3. El trabajo comunitario en torno al proyecto que fortaleció el tejido social e incluso logró el trabajo en equipo y sinergias entre dos comunidades que no se conocían y se encuentran en un entorno en el que las fronteras invisibles no permiten estos acercamientos entre diferentes barrios.



CONSTRUCCIÓN DEL CENTRO DE DESARROLLO
INFANTIL ALTOS DE SANTA ELENA

CENTRO DE DESARROLLO INFANTIL ALTOS DE SANTA ELENA

El 2015 fue el año en el que se inauguró el proyecto más importante en la historia de la Fundación: el Centro de Desarrollo Altos de Santa Elena, con el cual brindaremos el espacio físico para que 300 niños entre los 0 y 5 años de la comuna 18 reciban educación, alimentación, prácticas adecuadas de crianza y salud.

En este espacio, una construcción de 1,927m² en un lote de 3,762m², las familias de estos niños podrán contar con programas de habilidades parentales y formación para el trabajo, que les permitirán tener mejores oportunidades de desarrollo económico y personal.

De esta manera estaremos contribuyendo a que en la comuna 18 se formen seres creativos, observadores y transformadores de la realidad social y cultural en la que viven, encaminados a la sana convivencia, bajo los valores del amor, tolerancia, solidaridad y respeto. Así mismo que las familias que brinden un hogar adecuado y fomenten la esperanza de mejores condiciones de vida a los jóvenes del futuro.

La comuna 18 es una de las más vulnerables de Cali, la mayoría de sus habitantes vive en estratos 1 y 2; 63.7% de población en estratos 1 y 2, en su mayoría desplazados por el conflicto armado. Es una de las 5 comunas más afectadas por el reclutamiento de grupos armados al margen de la ley en Cali; la sexta comuna más violenta de la ciudad, con un 82% de desconfianza en la comunidad, expuestos a la violencia, trabajo infantil, consumo de sustancias psicoactivas y desescolarización. Con una tasa de embarazo en adolescentes del 7.2%.

Adicionalmente, tiene una demanda de 3.533 cupos de educación preescolar, de los cuales sólo 440 están satisfechos con integridad y óptimos estándares de calidad, esto deja 88% de la demanda por cubrir. La construcción y puesta en marcha del CDI altos de santa Elena, sube de 12% a 21% la cobertura de la Comuna 18.





FUNDACIÓN

CLUB CAMPESTRE DE CALI

Cambiando vidas

MUCHAS GRACIAS